大公報
Ta-Kung-Pao
123 Connaught Road, C.
Hong Kong
督印人費彝民
經中國人民郵政登記認為新聞紙類
廣東人民郵政管理局執照第十五號
第一萬九千八百七十號
今日出紙三大張
零售港幣壹毫
每月本港三元外埠七元
地址：香港干諾道中一二三號
經理部電話：四八〇三六
編輯部電話：四八〇四六
電報掛號8778
廣州辦事處：惠吉西路二坊一號 電話：33705
干諾道中一二三號有利有限公司承印

1959.4.6 期刊庫

首都婦女盛會慶「三八」
決爭取今年更大躍進
蔡暢指出我婦女運動入新歷史階段

【據新華社北京七日電】首都各界婦女八千多人今天以歡欣鼓舞的心情，在北京體育館集會慶祝自己的節日——「三八」國際婦女節。

體育館門前紅旗招展，各個戰線上的婦女穿着節日的新裝來到了會場。會場裏裝飾得莊嚴而又美麗。

大會由北京市婦女聯合會主任張曉梅致開幕詞。她首先向出席大會的全國婦女聯合會，北京市黨、政府和人民團體的負責人，國際友人以及各個戰線上的婦女先進人物、先進集體代表表示熱烈的歡迎和敬意。她接着說：今天我們在這裏紀念自己的節日，心情更加愉快，更加歡騰，因為一九五八年祖國社會主義建設取得了極其偉大的成就。她在介紹了首都婦女在各個戰線上所取得的巨大成績後，號召首都婦女繼續鼓足幹勁，力爭上游，為完成和超額完成今年的生產建設任務，為實現鋼、煤、糧、棉的四大指標，為保衛世界和平而貢獻一切力量。

全國婦女聯合會主席蔡暢在會上講了話，她首先向首都和全國婦女、向到會的各國朋友致節日的祝賀，向以蘇聯為首的各社會主義國家和其他各國來到我國幫助進行建設的女專家和專家夫人們表示衷心的感謝和慰問。她接着說，從去年「三八」到今年「三八」，這是中華人民共和國成立以來，空前偉大的一年。蔡暢列舉了我國廣大婦女參加各項社會生產勞動、家務勞動的社會化、婦女們精神面貌的深刻變化等各方面的具體情況，說明我國婦女運動躍進到了一個新的歷史階段。蔡暢在叙述了一九五九年以來，婦女們和男子們一起，積極地在工農業等戰線上躍進的情況後說：在婦女羣衆掀起生產熱潮紀念「三八」國際婦女節的時候，我們還要看到，這僅僅是一九五九年的良好開端，要完成一九五九年國家的建設計劃，必須在黨的領導下經過全國人民艱巨的努力。她要求全國婦女積極參加全國各地正在開展的以技術革命為中心的生產運動；積極參加提高、鞏固和發展集體生活福利事業；在黨的教育下，經常不斷地提高自己的社會主義共產主義覺悟；要注意培養和提拔婦女骨幹；在發揮高度的生產積極性的同時，注意保護婦女身體健康。

蔡暢最後號召全國婦女在爭取國內社會主義建設更大更好更全面躍進的同時，為保衛世界和平貢獻更大的力量。

阿爾巴尼亞人民共和國駐中國大使巴利里的夫人代表各國駐中國使節、外交官的夫人向大會致祝詞。她說：我們婦女們非常關心進步和和平，因為進步和和平是人類生活和人類前途所不可缺少的，是我們孩子們的前途所不可缺少的，母親們總是盡自己的一切力量撫育孩子，甚至不惜為他們而犧牲一切。巴利里夫人在講話中祝賀中國婦女在為建設強大的社會主義新中國，為保衛亞洲和世界和平的一切努力中獲得更大的成就。

首都各界婦女代表向大會匯報了她們在各個戰線上的貢獻和爭取今年更大躍進的決心。

女職工佔百分之七十以上的北京第二棉紡織廠女工趙淑敏在講話中說，去年，他們廠湧現出五百四十個婦女先進工作者。在今年的頭兩個月中，全廠職工猛衝產量、質量、節約三關，按旬、按日、按班均衡超額完成了計劃。趙淑敏表示要把已經獲得的紅旗高高舉起，實現今年更大更好更全面的躍進。

代表們發言後，五十多名紅領巾在暴風雨般的掌聲中，吹號擊鼓湧向主席台，他們代表首都一百多萬孩子、四十多萬少先隊員用動人的詩篇向大會獻詞致敬，他們祝賀「媽媽、姑姑、阿姨們在今年獲得更加巨大的成績。」

最後，大會一致通過了「向黨中央和毛主席致敬電」、「向中國人民解放軍和福建前線部隊致敬電」和「向國際民主婦女聯合會致敬電」。

出席今天大會的，有中共北京市委書記處書記、北京市副市長萬里，全國婦女聯合會副主席李德全、史良、楊之華、劉清揚，中央和北京市各部門負責人。各國駐華使節、外交官的夫人，蘇聯、各人民民主國家和其他國家的女專家、專家夫人以及正在北京訪問的國際友人共一千多人也應邀出席了大會。

我支持柬中立
陳毅分析印度支那局勢
指出不容外力破壞和平

【據新華社北京六日電】柬埔寨駐中國大使關·涅特今晚在北京飯店舉行盛大招待會，慶祝柬埔寨國王諾羅敦·蘇拉瑪里特壽辰和柬埔寨王國國慶。

周恩來總理、陳毅、李先念副總理、沈鈞儒副委員長等都出席了招待會。周恩來總理在招待會上舉杯祝賀蘇拉瑪里特國王陛下壽辰，祝中柬兩國人民的友誼不斷發展，祝中國人民的朋友、尊敬的西哈努克首相身體健康。陳毅副總理在講話中說，我們完全支持柬埔寨王國所執行的和平中立政策，支持柬埔寨人民發展民族經濟的願望，支持印度支那各國人民維護獨立和保衛和平的鬥爭。

關·涅特大使在宴會開始時講話。他說：「關於中國和柬埔寨之間的關係，我能夠高興地在今天晚上當衆宣佈：這種關係是非常誠摯和親如兄弟的，這種關係已經在各個方面都結出了非常豐碩的果實。全體高棉人民對於中國近幾年來在技術上和經濟上不斷給予我們慷慨的援助，給以很高的評價。這些援助在我們內心中銘刻下對貴國政府和人民最深切的謝意。」

陳毅副總理接着講話。他代表中國政府和中國人民，向今天宴會的主人關·涅特大使和大使夫人祝賀，並且通過大使向諾羅敦·蘇拉瑪里特國王陛下祝賀他的壽辰，向諾羅敦·西哈努克親王殿下，柬埔寨王國政府和柬埔寨人民祝賀國慶。

陳毅副總理說，我們十分滿意地看到，自從我們兩國建立正常的外交關係以來，我們兩國人民之間以和平共處五項原則為基礎的友好合作關係有了很大的發展。我們相信，由於中柬兩國領導人和兩國人民的共同努力，兩國間的友好合作關係還會得到不斷的發展。

陳毅副總理說：「柬埔寨王國政府在諾羅敦·西哈努克親王的領導下，一直在成功地執行着它的和平中立的外交政策，捍衛着柬埔寨的獨立。柬埔寨人民也正在諾羅敦·西哈努克親王領導下，團結一致地為建設自己的祖國而努力。我們完全支持柬埔寨王國所執行的和平中立政策，支持柬埔寨人民發展民族經濟的願望。我們相信，柬埔寨人民一定會在維護獨立和國家建設的各個方面取得新的更大的成就。」

陳毅副總理說：「現在，有些外來的勢力正在印度支那加緊進行侵略和干涉的活動，唆使在它控制下的國家對鄰國進行顛覆活動和軍事挑釁，並且破壞日內瓦協議的實施，在東南亞製造緊張局勢。這引起了一切愛好和平的國家和人民的嚴重注意。中國人民完全支持印度支那各國人民維護獨立和保衛和平的鬥爭。我們認為，日內瓦協議必須得到遵守，不能讓那些外來的侵略勢力破壞印度支那的和平。」陳毅副總理最後說：「中柬兩國人民都是愛好和平的，讓我們攜起手來，為維護印度支那的和平，為加強我們兩國人民的友誼，而共同努力！」

美軍「地位」協定問題
台「立委」不滿美拖延
百餘人聯名向「行政院」提質詢

【本報訊】台灣消息：蔣集團「立委」趙惠謨等一百二十六人，六日聯名向蔣集團「行政院」提出質詢，要求「外交部長」說明美軍在台灣的「地位協定草案」研擬的經過，以及與美方交涉的詳情，並迅速將「草案」送「立法院」審議。

台灣報紙說，他們提出這個質詢案，「顯示了「立法院」對駐軍地位協定草案的重視」。

質詢案中說，「外交部長」黃少谷曾經講過，這個「協定」問題，自一九五四年十二月即與美方開始交涉；去年八月將草案送交美方；黃少谷並且說，美軍「協防司令部」人員暫時均享「外交特權」云云。質詢案中說：此項「協定」[illegible]已久，「先後稽遲原因究屬何在？特此提出質詢。」黃少谷的答覆中透露：對於這個「地位」問題，美方在一九五五年七月，反而提出了一個「草案」，交給蔣集團。美方提出的要求，涉及「免稅待遇」、「有關軍事設施」、「軍郵」、「法權」等問題。經蔣集團各有關機關研究討論，並與美方「交換意見」，於去年八月十二日將「協定」草案送交美方。至今七個月以來，美國迄未對此草案「表示意見」（編者註：前已報道，蔣[illegible]已遭美方原件退回）。

日本社會黨代表團抵京
淺沼表示希望日中實行和平共處政策
願促進恢復日中邦交廢除日美軍約

【新華社北京七日電】應中國人民外交學會邀請前來我國訪問的日本社會黨訪華代表團，今天上午由淺沼稻次郎率領乘飛機到達北京。日本社會黨曾在一九五七年春天派遣親善使節團訪問過我國，這次是他們對我國的第二次訪問。

中國人民外交學會會長張奚若在機場的講話中對日本朋友們表示熱誠的歡迎。他說：「這兩年來，日本社會黨在促進中日兩國人民友好和改善中日關係上作了很大的努力，並且提出了明確的主張，例如堅決反對「兩個中國」的陰謀，主張中日兩國間的政治和經濟問題必須同時商談和解決等，對澄清中日關係上的許多誤解都起了重大的作用。」

張奚若說：「儘管岸信介政府追隨美國的侵略政策，今天仍繼續敵視中國，但是我們中國人民懂得如何把朋友和敵人區別對待。對朋友我們永遠是竭誠歡迎的。儘管岸信介在中日兩國人民間的友好方面製造了許多障礙，但我們相信，經過中日兩國人民的共同努力，兩國人民的友好關係將繼續向前發展。」張奚若最後說：「我們相信，日本社會黨訪華代表團這次來訪，對於打破中日關係上的障礙和進一步促進中日兩國人民之間的友好將具有重大的意義。」

淺沼稻次郎接着發表了如下的講話：

「中國人民外交學會會長張奚若先生、中華人民共和國的各位朋友：

承蒙各位先生前來歡迎，我們非常感謝。由於中國人民外交學會的好意，我們日本社會黨訪華代表團能夠再一次訪問貴國，感到非常高興。我願意借此機會，代表全國向中國的各位先生講幾句話。

兩年以前，我們日本社會黨代表團訪問中國，同各位先生坦率地進行了交談。各位先生不吝既往的友情和向前邁進的情況，使我們很感動。儘管日中兩國的邦交還沒有恢復，但是我們還是在各方面達成了有關交流和友好的協議。後來，又有四十多個日本民間團體訪問了中國，簽訂了許多臨時性協定，並且向日本人民傳達了躍進中的中國的友情。但是去年以來我國反動的保守政府所採取的不友好的政策和長崎國旗事件的發生等，給貴國帶來了不愉快，我們感到很遺憾，同時，對於我們的力量，即和平和革新的力量沒有發展到足夠的地步，感到慚愧。我們日本國民保衛住了和平憲法，同樣也一定能夠在我國實行貴國人民以及全亞洲人民所希望的和平共處的政策。

我們社會黨在今年一月召開了中央委員會擴大會議。會議決定把廢除日美安全條約和恢復日中邦交做為一九五九年活動方針和重點，並作為這個活動的一環，決定派遣日本社會黨代表團訪問貴國。我們期望，通過這次訪問，就日中兩國人民之間存在的許多重要問題，特別是要根據日本國民的願望、意見和想法，來坦率地交換意見，增進兩國人民的相互瞭解，消除目前的不幸狀態，使人民的友好關係再次得到進一步的發展。

我們從廣州到北京的途中看到了中國人民在自然鬥爭中所取得的成就，這使我們很受感動。祝中國成功。」

代表團名單

日本社會黨訪華代表團的成員是：

團長：淺沼稻次郎（中央執委、書記長、衆議員）

團員：勝間田清一（中央執委、政策審議會會長、衆議員），岡田宗司（中央執委、國際局長、參議員），曾禰益（中央執委、國民運動委員長、參議員），中崎敏（中央執委、恢復日中邦交特別委員長、衆議員），佐多忠隆（參議院議員總會會長、參議員），田中稔男（中央執委、政策審議會委員、衆議員）。

隨員：廣澤賢一（政策審議會事務局次長），渡邊朗（國際局負責亞非事務）。

與代表團同行到達北京的，有田崎末松。

到機場歡迎的有中國人民保衛世界和平委員會副主席廖承志，中華全國總工會副主席劉長勝，對外文化協會會長楚圖南，中國紅十字會總會會長李德全，中國國際貿易促進委員會副秘書長徐纖武，外交學會副會長周鯁生、秘書長吳茂蓀、理事謝南光、楊春松等。前往歡迎的還有在北京的日本和平人士西園寺公一等。

日十工會促岸信介
改變敵視中國政策

【中國新聞社北京七日電】東京消息：日本的十個工會團體六日發表聯合聲明，號召日本工人階級和日本人民加強反對岸信介政府敵視中國政策和粉碎日美「安全條約」的鬥爭，以爭取恢復日中邦交和恢復日中貿易。

這十個工會團體是：電機工會、日本鋼鐵產業工會聯合會、全日本造船工會、全國金屬工會、車輛產業工會聯合會、全日本電線工業工會、全日本港灣工會、全國纖維工會協議會、全日本自行車工會聯合會和東京工會促進國際貿易協議會。

聲明警告一些人不要受岸信介政府最近在日中貿易問題上所作出的欺騙姿態的迷惑，而對日中貿易存在幻想。聲明指出，恢復日中貿易的道路只有一條而沒有第二條，這就是促使岸信介政府改變敵視中國的政策。聲明號召日本人民在反對修改「警察官職務執行法」鬥爭勝利基礎上，進一步擴展反對敵視中國政策、要求廢除日美「安全條約」和日蔣條約、爭取恢復日中邦交的國民運動。

今年慶祝三八節
祝全國婦姊妹們同心協力為國生財
為國生產為農林漁付牧及輕工業等
貢獻更多寶貴的勞動力
祝婦女節勝利
祝各姊妹們健康
何香凝敬題
一九五九年

何香凝為「三八」節題字

中國女航空員英姿

下圖為[illegible]航行技術的[illegible]，左圖為一羣航行歸來的女航空員。

人民日報論中日關係惡化原因
美國挑撥中日友好
岸信介媚美執行敵視中國政策
為維護遠東和平必須擊退這個逆流

【據新華社北京七日電】人民日報今天發表題為「歡迎日本社會黨訪華代表團」的社論。社論說：

日本社會黨訪華代表團，定於今天到達北京。日本社會黨訪華代表團這次來我國訪問，對於增進中日兩國人民的相互瞭解和友誼，從而有利於兩國人民爭取和鞏固遠東和世界和平的共同事業，提供一個良好的機會。中國人民對日本社會黨各位朋友的到來，表示衷心地歡迎！

社論在叙述日本社會黨的立場後說，日本社會黨的進步的主張，反映了日本人民要求和平、獨立、民主、中立的共同意願。美國對日本的佔領狀態，是造成日本人民遭受壓迫和貧困不幸的主要根源。日本只有完全擺脫美國的控制，成為一個真正獨立的日本，才有可能對內實行民主，對外實行和平中立。而作為一個和平中立的國家，日本就有可能同世界各國首先是亞洲各國和平相處，在平等互利的基礎上建立經濟關係，共同發展，共同繁榮。對於日本所有愛國民主力量要求和平和獨立自主的主張，中國人民一貫是寄予同情和支持的。

在中日關係的問題上，日本社會黨和它的領導人主張不承認所謂「兩個中國」，認為台灣問題是中國內政，主張恢復中國在聯合國的合法地位。近兩三年來，日本社會黨為了促進中日兩國的友好和爭取早日實現兩國關係的正常化，作出了許多努力。去年五月，中日兩國關係由於岸信介政府執行敵視中國的政策而陷於惡化以後，日本社會黨對岸信介政府追隨美國、敵視中國人民的反動政策進行了多次的鬥爭。在台灣問題上，社會黨認為，美軍駐在台灣將加劇亞洲緊張局勢，並且反對美國使用日本國內的軍事基地。中國人民懷着欣賞的心情對待日本社會黨為爭取改善中日關係而作的這些努力。

由於地理上和歷史上的關係，中國和日本恢復邦交，發展經濟文化交流，是兩國人民的共同要求。但是，戰爭結束十三年來，兩國的邦交迄未恢復，經濟文化聯系也遭到嚴重的阻撓和破壞。這種極不正常的局面，完全應由日本反動統治集團和岸信介政府負責。大家知道，以岸信介政府為代表的日本反動統治集團，近年來由於壟斷資本的膨脹，帝國主義的野心日熾，極圖勾結美國，實現它對外擴張的目的。因此它們不惜違反日本民族的利益，一意執行取媚美國、敵視中國的政策，使中日關係陷於惡化。至於美國竭力支持岸信介政府破壞中日關係，顯然是害怕中日兩國的和平相處，會使它喪失永久霸佔日本和在遠東製造緊張局勢的藉口。美國主要竭力把日本作為它侵略遠東的原子戰爭基地，並驅使日本人民為它的侵略戰爭打先鋒。因此，美國在加緊改訂日美「安全條約」，大力扶植日本軍國主義勢力的同時，對中日兩國人民之間的友好極盡挑撥破壞的能事，其用心的險惡是顯而易見的。

岸信介政府追隨美國執行敵視中國的政策，不僅使中日兩國人民之間的友好關係遭到嚴重破壞，而且構成了對遠東和平的極大威脅。中日兩國人民為了發展相互間的友好關係，為了維護遠東的和平，必須堅決擊退這股迴旋在中日關係正常化道路上的逆流。今天在日本全國各地，打開中日關係僵局的呼聲已一天比一天增長。日本人民反對岸信介追隨美國戰爭政策的鬥爭，也正在以波瀾壯闊的規模向前發展。這說明了日本人民和日本愛國民主力量已經看到並且力圖改變當前的嚴重局勢。日本社會黨就是在這種情況下派遣代表團到中國來的。

我們希望，日本社會黨訪華代表團通過這次訪問，將對中日兩國人民友好關係的進一步發展作出貢獻。

台灣婦女血淚仇
陳阿葉因子被美軍打傷而發瘋
許多婦女受美軍侮辱羞憤自盡

【中國新聞社北京七日電】最近，台灣報紙透露了一個青年婦女被美軍害瘋了的慘劇。屏東縣枋寮村二十九歲的婦女陳阿葉，她的住屋和耕地都已被劃為美軍基地，她被趕出來，流離失所。一天，因為饑餓難忍，她附八歲的獨生子，爬進美軍的鐵絲網內，到本來是自己的耕地上挖番薯吃。不料幾個美國兵用槍托和木棍把這個八歲的孩子打得半死，然後拖到鐵絲網的外邊。陳阿葉抱起鮮血淋漓的兒子回到枋寮村。村民們給了受傷的孩子一點錢，並且讓她把孩子帶往高雄去求醫。陳阿葉到了物價昂貴的高雄市，很快就把錢用光了。晚上露宿街頭，白天求醫無門。在走投無路的境況下，憔悴得不成人形的陳阿葉，在二月十四日，抱着奄奄一息的兒子，縱身跳下高雄附近的河中，投水自殺。途人把她母子兩人搶救上來，她的兒子已經淹死了，她卻被救活了。陳阿葉受刺激過深，從此發瘋，成為流落在高雄行乞的瘋婦。

美國侵略者在台灣的暴行，是數不勝數的。陳阿葉僅僅是成千上萬名受到美國財狼迫害的台灣婦女中的一個。台灣婦女對美國侵略者的深仇大恨，一天比一天加深。據台灣報紙透露的消息：在台北、台南、屏東、高雄等地，美國侵略軍橫行霸道，常常獸性大發，強姦和侮辱婦女，有不少的婦女受辱後，悲憤交集，有些人被逼成瘋狂了，有些人甚至羞憤自殺。不久前，台南市的婦女曾反對美軍在台南市內設立名為「美軍樂園」的軍妓院。許多市民團體簽名寫信給蔣介石集團和台南市警察局，要求禁止設立罪惡的「美軍樂園」。信上並且發出警告，如果美國硬要設立軍妓院，就很可能發生「高雄」外的不幸事件」。在高雄市的，由於婦女們痛恨美國侵略者，使美國駐台灣軍事顧問團的眷屬很難僱到女傭人，美軍顧問團海軍組長以色義德上校不得不寫信給蔣介石集團高雄市長陳武璋，要求解決這個問題。[illegible]

蔣介石也說
蘇不要戰爭

【本報訊】據新華社米蘭七日電：蔣介石在接見米蘭報紙記者時談到了金門問題，這篇談話已登載在米蘭報紙上。

蔣介石談到金門的地位，並且強調說：「如果金門失守，西方在遠東的防禦就要被粉碎」。

最後他說：「有一點，我和赫魯曉夫有一致的意見，那就是蘇聯至少在目前不要戰爭」。

美太平洋航空司令
庫特抵達台灣活動

【路透社台北七日電】美國太平洋航空司令庫特抵達台北，當即會晤王叔銘。他將在台北停留三天。

大興安嶺森林裏
建四專用鐵路線

【據新華社牙克石六日電】大興安嶺原始森林區目前正在加緊興建森林鐵路，以適應國家建設對大量木材的需要。

現在，兩萬多名築路職工正在三百多公里長的四條森林鐵路路線上，闢峻嶺、闖凍土，向原始密林裏挺進。

這四條鐵路，有三條是從原有的牙林鐵路延伸的支線，另一條是從齊齊哈爾北邊的嫩江站向大興安嶺東麓伸進的。

香港經濟年鑑
一九五九年本
現已出版
大中小商人均合用，加強為廠商服務。
香港大公報編印　各大書店均售
全書五百頁　每冊五元五毫

社評

祝姐妹們進步、幸福！

今天是「三八」國際婦女節，是全世界婦女爭取自由、爭取平等、爭取解放的偉大的節日。我們熱烈慶祝這個意義重大的日子，並祝全國婦女、港澳及國外僑胞婦女日益進步和幸福。

在目前的世界上，婦女正處在兩種截然不同的環境中，一種是在繁榮幸福的社會主義國家裏，過着男女平等、民主自由的生活；一種是在黑暗制約的資本主義或殖民地的社會裏，長期處在被壓迫、被剝削、被束縛的地位。

我國絕大多數婦女，正在祖國和男子一起進行着光榮的社會主義建設工作。她們已經得到解放，不論在政治上、經濟上、社會上都正日益取得和男子完全平等的地位。這是由於祖國革命勝利，建設發展的結果。婦女解放事業從來就是和人民革命事業聯系在一起的。離開人民革命事業婦女解放不會成功；只有人民革命事業成功了，婦女才能得到真正徹底的解放。

祖國解放之後，國家採取了一系列促進婦女解放、實現男女平等的政策。

在政治上，國家很早就頒行了真正男女平等的婚姻法，解除了幾千年來婦女在婚姻問題上所受的束縛。國家在工會法、土地改革法以及人民公社方面，都對婦女參加生產和工作，作了適當的規定和令人滿意的安排。在各種政治組織、社會組織和羣衆團體中，國家都照顧了婦女應佔的比例。這一切，就使婦女在政治上出了頭，和男子一樣參加建設和管理國家的工作。

在經濟上，婦女也日益取得了獨立和自主。國家十分重視改善婦女本身的經濟地位。不論工業、農業、文教、衛生等各方面，都在大量增長着婦女工作者，光是去年，婦女職工人數就比前年增加了一倍多。特別是人民公社建立以來，由於普遍興辦了大食堂、公共食堂、托兒所、幼兒園等，所以每個省都有成百萬計的婦女，擺脫了繁瑣的家務，走上了和男子同工同酬、經濟完全獨立的工作崗位。必須指出，經濟獨立是婦女解放的決定性的基礎。

正是由於婦女在政治上、經濟上得到了解放，所以她們便有良好的條件進行學習，從而提高知識和能力，參加各種政治、經濟和社會工作。這樣的結果，也就自然而然地改變了歷史遺留下來的輕視婦女、歧視婦女的社會觀點。

婦女解放、男女平等，使得廣大婦女對各種工作和社會活動的積極性大大提高了。目前祖國時時刻刻都在大量湧現婦女勞動英雄、生產模範，許多姐妹且在國際上揚名，為祖國贏得榮譽。「巾幗不讓鬚眉」，也真是一點不錯。今天祖國婦女已不是工愁善感的林黛玉式的人物了，也不是安娜·卡列尼娜那類的悲劇性人物了；她們要學穆桂英、花木蘭、卓婭、劉胡蘭等，她們正走着英雄的道路。這種品格和風貌，對於生活在資本主義世界，而又對祖國不太了解的人，確實是不可思議的。同時這也說明，婦女不論在聰明才智上，在體魄性格上，都絲毫不遜於男子。只要她們一經解放，擺脫了束縛，就能發揮和男子同等的才能。

我國還有一部分婦女，目前正生活在資本主義或殖民地社會裏，她們之中的許多人了解祖國，熱愛祖國，對祖國的正義事業關心、擁護和支持，我們對這些姐妹們深表敬佩。祖國人民也不會忘掉她們的善行和好意。不過，在這種社會裏，一般婦女都長期處於十分悲慘的生活。

只要在我們的所見所聞中稍加注意就夠了：有多少婦女掙扎在死亡線上和飢餓邊緣？有多少婦女為了吃飯，為了養活家小，而不得不出賣皮肉，出賣靈魂的生涯？有多少婦女被當作花瓶式的擺設，被當作附屬品，長期淪落於別人的卵翼之下？有多少婦女在腐朽和黃色風氣的社會影響下，正在變成虛榮、腐化和墮落的人？

在這種社會裏，婦女所受的壓迫是分外沉重的。她們不僅和一般男子一樣，在政治上、經濟上、生活上受着剝削和束縛，而且不少人還要受到自己丈夫的壓制、欺騙甚至虐待。我們十分同情生活在這種社會裏的不幸的姐妹，因為這種不幸並不是她們自己造成的。

我們盼望生活在不幸中的姐妹，通過紀念「三八」節，能夠認清受壓迫的根源，和今後應當走的道路，努力進步，去創造真正幸福的生活。姐妹們，強大的祖國和全國的同胞在支持你們，善良的人都在支持你們。熱愛祖國，熱愛和平，主持正義，反對邪惡，將使你們不斷地進步。相信真正男女平等、民主自由的日子，終會到來的。

在全德工人大會講話 赫魯曉夫再促西方 訂德和約消除冷戰

如新戰爭再起資本主義必垮

【路透社來比錫七日電】蘇聯部長會議主席赫魯曉夫七日在全德工人大會上，對一千四百名代表致詞。他說，「我們承認和帝國主義說話的時候，實力是對的。在和帝國主義談話時不只需要道義，而且必須有實力支持。」

赫魯曉夫的演說，長達一個多鐘頭。在他的獲得多次歡呼的演說中，他說，「如果有一場新戰爭——可能以小規模的戰爭開始——到頭來就是資本主義的垮台。」

赫魯曉夫指責西方要維持冷戰，因爲不然的話，北大西洋公約組織就會一拍而散了。

他再一次要求西方簽訂對德和約。說到德國邊界問題時，他又說：「目前的局勢是這樣：雙方都不準備投降，因此邊界問題只能用戰爭來改變……所以雙方必須以理來防止衝突。」

他說：「讓我們消除冷戰。」

赫魯曉夫記爲目前的世界局勢是「好」的。他說世界各國領袖們都認爲戰爭不是不可能避免的。

他說：「這並不是因爲帝國主義者對戰爭失掉興趣……豺狼仍然是豺狼，甚至會變得更厲害，不過，今天的情況是不同了。」

「即使瞎了眼睛的人也會看得見什麼是白，什麼是黑，而且看得見，世界沒有兩條路，有的只是一條，就是前進的道路，共產主義的道路。」

赫魯曉夫獲得代表們雷動的歷久不息的歡呼喝采。

赫魯曉夫正式宣佈，與會代表中，有一千一百名是從西德來的。他後來對西方記者的談話中說，英、法、捷克、波蘭和匈牙利都派了代表團列席這個全德工人大會。

赫魯曉夫說，西方國家以實施封鎖來代替援助蘇聯，「我們要用洲際火箭來打破這種封鎖」。

赫魯曉夫又說：「兔子也想吞下獅子，但是兔子是太小了。」

【法新社柏林七日電】赫魯曉夫七日在來比錫全德工人大會講話，蘇聯「將堅持它的和平政策，而不容許受到帝國主義力量的挑釁」。

赫魯曉夫說，「德國問題的基本問題是締結對德和約。」他說：重新統一「不能夠在資本主義者的基礎上實現，因爲德意志民主共和國已走上社會主義的大道。」重新統一「乃是德國人的事。」

【路透社柏林七日電】蘇聯部長會議主席赫魯曉夫七日離開來比錫赴東柏林。這一消息是民主德國通訊社在柏林發出的。

兩種制度下的婦女

上圖：克瓦奇·德·帕勒妮（右一）是匈牙利「和平」農業生產合作社的主席。去年，她又被選為出席匈牙利國民議會的代表。這是她正在和社員們談話。（新華社發）

下圖：法國婦女聯盟正在進行簽名運動，抗議戴高樂政府使勞動人民的生活越來越貧困的經濟措施。（新華社稿）

關於德和約西柏林歐洲問題 捷克支持蘇聯建議

美擬定對蘇覆文拒退出西柏林

英否認已向美提出「初步藍圖」

【美聯社布拉格七日電】捷克斯洛伐克政府七日宣佈，同意蘇聯建議討論對德和約和解決西柏林及其他緊急的歐洲安全問題。

捷克外交部副部長安·格林婦已將關於這一問題的照會遞交蘇駐布拉格大使。

【合衆國際社華盛頓七日電】華府官員七日說，已草擬完成西方對蘇聯柏林問題措詞嚴厲的答覆。

華府高級官員說，這一美國的覆文草稿對赫魯曉夫願意考慮以外長會議代替前此堅持的最高級會議，表示滿意。同時，這個覆文也極其清楚地表明，西方國家對它們佔領柏林的權利將一吋也不退讓，並準備履行它們對柏林居民的義務。

【路透社英國·南安普頓七日電】前任首相艾登七日上午在這裏說，麥克米倫訪問蘇聯作得對，但是國際局勢仍然「十分嚴重」。

艾登赴墨西哥度假歸來，在「伊麗莎白皇后」郵船上舉行記者招待會。該郵船昨日晚上駛返此間。

艾登說：「四國在戰後曾對柏林問題達成協議，如欲改變這種形勢，只有經過彼此的協議，這一立場必須堅持，不然所有的協議都將被危害。」

艾登說：「同樣的警告已常常提出過：你如一旦讓國際條約被片面地毀棄，你便會處在麻煩的陡坡邊緣。」

【法新社倫敦七日電】英國外交部七日否認紐約一家報紙所刊登的一則華盛頓消息。消息說，英國首相麥克米倫已將一份西方對柏林以及德國的問題的「初步藍圖」送交美國政府。

消息硬說，麥克米倫曾建議立即舉行最高級會議，而不須經過籌備性質的外長會議。

外交部發言人說，「說首相已提出任何藍圖，並非事實。」發言人又說，麥克米倫「赴莫斯科之後，確有一些意見。這些意見就是他現在要提出來和他的西方盟國討論的」。

英國官員強調說，英國政府仍然認爲舉行最高級會議必須由外長們慎重準備才有成功的希望。

中國的變化真是太大了

來比錫博覽會觀衆讚不絕口

【新華社來比錫六日電】來比錫春季博覽會開放六天以來盛況空前。根據博覽會管理機構的統計，頭三天的參觀人數已經超過了十七萬。

在來比錫博覽會的工業技術展覽部分中，中國館是最受參觀者注意的目標之一。博覽會的工業技術展覽雖然集中，但瀏覽一遍也需三天時間。博覽會的觀衆中，許多都是每年必來的老客人。今年他們一到中國館門前就感到驚異。中國製造的農業機器、公共汽車、柴油機等第一次陳列在館外的露天廣場上。在中國館進口處展出的不再是傳統的絲綢、紡織品；而是新式的工作母機和各種鋼材樣品。館內牆上還掛着去年中國鋼、糧食、煤、機械、電力等增長情況的巨幅圖表。在川流不息的人羣中，隨時可以聽到用各種不同語言發出的「中國的變化真是太大了」的聲音。

今年來比錫博覽會上的中國館共展出了七千多種展品，比去年幾乎增加一倍，其中重工業產品、精密儀器和精密機器等佔全部展品的百分之六十以上。各種新產品都受到專家們很高的稱讚。許多專家要求和參加博覽會的中國工程師談話，交換他們最感興趣的技術問題。甚至在每天閉館後，還有一些專家要求到館內仔細參觀和照像。

今年中國館展出的輕工業產品和手工業品在全部展品中的比重雖已減少到百分之三十，但是它們仍然吸引着觀衆。人們走過香布時，總要蹲下身來聞一聞。有人指着展出的五彩繽紛的花布和絲綢說，最好請那些宣傳中國人一律穿藍制服的人到中國展覽館來參觀一下。許多帶照相機的參觀者都給二十七層的象牙球拍下了照片。

博覽會上還第一次放映了記錄中國一年來大躍進的影片。許多觀衆都在留言簿上寫下了他們共同的觀感：中國大躍進的事實使朋友們滿意、和充滿了信心。

阿克拉盛裝過國慶

加納慶祝獨立兩週年，恩克魯瑪說：全非洲一定要自由，他號召人民學習中國人走羣衆路線。

【新華社阿克拉六日電】阿克拉今天披上盛裝，人們到處歡樂地慶祝他們國家獲得獨立的節日。

公共廣場裝飾着五色繽紛的旗幟和標語，標語上寫着「加納永遠前進」。廣場周圍的房屋裝飾五彩繽紛，相互比美。

興高彩烈的羣衆湧向街頭和公共場所。他們熱情地慶賀這個令人難忘的日子。

白色的和莊嚴的獨立門建立在市中心。兩年以前，恩克魯瑪總理在這裏向激動的羣衆宣佈了這個國家的誕生。

加納慶祝國慶兩周年的檢閱儀式今天在這裏的體育場舉行。在體育場上擠滿了穿着各種民族服裝的羣衆。他們一面歡呼，一面揮動國旗，熱烈慶祝使他們感到無比興奮的這個節日。

參加檢閱的有加納總督李斯托威爾、總理恩克魯瑪以及其它高級官員和軍官。

加納軍隊以連隊爲單位走在受檢閱隊伍的前頭。他們戴着深紅色的帽子和穿着淺紅色的背心。

對加納的軍隊來說，今天更是一個難以忘懷的日子。加納軍隊在今天宣告建立。過去，它是英國西非洲邊防軍的一部分。根據軍隊條例，前英國西非洲邊防軍的加納團隊從今天起被命名爲加納軍隊。

在軍隊通過後，退伍軍人和各全國性組織的成員列隊通過體育場。

接着，穿着各種鮮豔服裝的男女學生興高彩烈地通過檢閱台。由七十二名兒童擔任的啞鈴操表演受到了觀衆的歡迎。加納軍隊工兵的汽車裝配表演也受到熱烈的喝彩。最後，加納警察隊伍由銅管樂隊領先，通過體育場。

恩克魯瑪總理五日在慶祝加納獨立二周年前夕，在加納電台發表廣播演說說，非洲每一個角落的人民都正在前進。在比屬剛果、在羅得西亞和尼亞薩蘭、在北非、南非、東非和中非，都舉起了非洲自由的旗幟。在整個非洲取得自由以前，這面旗幟不會放下來。在爭取種族平等、人權和民族獨立的鬥爭中，我們決不含糊，我們不會作絲毫的讓步，我們將會獲勝。

恩克魯瑪總理說：我們決不認爲取得獨立就算完事，我已經無數次十分明白地表示，只有同解放整個非洲聯系起來，加納的獨立才有意義。

恩克魯瑪總理強調說，我們必須把我們的注意力集中在取得我們經濟的解放。這是我們爭取自由的鬥爭的繼續，取得政治主權只是它的第一步。但是，沒有一個堅定的經濟基礎來維持我們千辛萬苦得到的政治獨立，我們國家的自由就將隨時處在危險之中。

恩克魯瑪總理號召加納人民進行合作，艱苦地工作和貢獻自己的力量，來完成加納的第二個五年計劃。他說，在實現我們的計劃時，我將以中國的一句格言作總則，這句格言說：「到人民中去，同他們生活在一起，向他們學習，愛他們，爲他們服務，同他們商量。」

這位總理最後說，加納的愛國者們，期待着你們來接受我們爭取經濟自由的號召，正像你們曾高舉起政治獨立的旗幟直到達到了目的爲止一樣。

新華社記者王殊六日電

利比亞不要美基地

報上常見「美國佬滾回去」口號

【據新華社北京七日電】據突尼斯的黎波里訊：目前引起利比亞人注意的是二月九日在班加西開始的利比亞和美國關於修改一九五四年簽訂的關於美國在利比亞建立基地的條約的談判。

根據這個爲期二十年的條約，美國在利比亞境內的黎波里附近，建立了美國在國外最大的空軍基地「惠勒斯機場」。美國方面爲此答應每年付給利比亞四百萬美元的租金並給它經濟「援助」。

利比亞公衆輿論猛烈抨擊美國人在利比亞的活動，並堅決要求廢除這個條約。「利比亞報」認爲，這個條約很像是「附庸條約」或者是「戰敗國對戰勝國的投降書」。

在利比亞報紙上已經開始常常出現美國人所熟悉的口號：「美國佬滾出去！」

蘇英西德同助印建煉鋼廠 蘇聯廠特別受讚揚

蘇廠工程進展迅速費用最省 英國和西德廠進展慢花費多

【新華社新德里六日電】印度國會人民院三十人評價委員會表示讚揚由蘇聯幫助建設的比萊煉鋼廠的工程進展迅速，而批評分別由西德和英國幫助建造的魯爾克拉煉鋼廠和杜爾加柏煉鋼廠的工程遲緩。

四日在國會裏發表的這個委員會一九五八—五九年的報告，檢查了建設這三個公營煉鋼廠的進展情況。這個由不同黨派議員組成的委員會是人民院爲了調查政府各部的活動而成立的常設機構。他們已經完成了關於鋼鐵、礦業和燃料部的報告。

報告說：「考慮到比萊煉鋼廠的工程進展預料將在四年內建成」，委員會對特別是魯爾克拉煉鋼廠的工程進展緩慢表示遺憾。委員會估計，每就擱一天，印度就要花費一百萬盧比。

報告說：「預料魯爾克拉煉鋼廠和杜爾加柏煉鋼廠全部投入生產的時間將比第二個五年計劃的規定遲得多。」

編者按　三個國家助印度建三個煉鋼廠，這三個廠工程進度形成有趣對比。蘇聯建築的比萊廠已經提前出鐵，其他兩廠則比原計劃要落後許多。西德顧問只顧賣貨，英國公司拒絕訓練印度人員。誰是誰非，孰上孰下；誰是援人，誰是援己；形成鮮明對比。

在印度人員的訓練方面，委員會也讚賞「比萊廠提供的寶貴機會」，並且要求印度政府派遣大批印度人員到蘇聯去受訓，同時在比萊由蘇聯專家訓練他們。報告對於根據「完全承包合同」幫助建造杜爾加柏煉鋼廠的英國公司沒有提供訓練印度人員的機會，表示「遺憾」。委員會認爲，「這種完全承包合同對國家是沒有益處的」。委員會對德國顧問收取巨額費用予以嚴厲批評。這些德國顧問就是建設工廠所需的物資和設備的供應者。」

報告說：「魯爾克拉工程的費用增加得很多，這是意味深長的。」

報告說：「從國外請外國工人參加魯爾克拉高爐的工作是考慮不周的決定。」報告指出，顧問帶來了三十六名德國木匠。「德國公司延遲提供設計圖樣」，委員會還指出，魯爾克拉高爐的費用是一億七千五百萬盧比，杜爾加柏高爐是一億八千八百八十萬盧比，而比萊的高爐是一億零七百八十萬盧比。

常有人對魯爾克拉工程和杜爾加柏工程這些對印度不利方面提出批評。議員們要求對這些問題進行調查。

蘇將與印訂合同 助其建火力電站

【新華社新德里六日電】蘇聯將幫助印度建設一座火力發電站以便用於在馬德拉斯邦開採褐煤的計劃。

印度鋼鐵、礦業和燃料部在部國務部長馬拉維亞五日在國會人民院說，印度和蘇聯關於建設發電站的合同即將最後決定。建設發電站的初步工作正在進行。

這一發電站是包括在蘇聯爲幫助印度建設重工業而提供的六億盧比貸款以內的。這座電站的第一單位將於一九六一年三月開始發電。

怒火撲不滅 中非又動盪

英再增兵企圖鎮壓

南非人民支持尼亞薩蘭非洲人

【法新社倫敦七日電】倫敦的報紙七日報道，英國政府正準備調派軍隊去尼亞薩蘭，二架運兵飛機已從索爾茲伯里和新加坡飛去尼亞薩蘭的內羅畢，裝運御林軍團的第一營兵員。

據各報報道，佐尼亞的駐軍已處於緊戒狀態，進行着把他們調派到尼亞薩蘭的布蘭太爾。

【路透社尼亞薩蘭布蘭太爾七日電】據報，尼亞薩蘭中央省姆波尼拉的局勢又趨動盪，因爲保安部隊在鎮壓暴亂中打死了一個非洲人，使尼亞薩蘭從星期二以來被打死的人達到了三十六名。

六日，有六百名非洲羣衆拒絕放下武器——斧頭、長矛、長刀，保安部隊向他們開槍，打死了這個非洲人，另外又打傷了三個。

從尼亞薩蘭拍出去的電報，一律要經過嚴格檢查，凡是提到軍隊調動的字句，也一一被刪掉。只有官方供給的新聞，才被准拍出去。

【合衆國際社馬尼拉七日電】銷數很大的「馬尼拉紀事報」七日說，英國對非洲人民「繼續採取警察行動」，勢將掀起另一個阿爾及利亞式的爭取獨立鬥爭運動。

該報在社評中說，「英國想依靠武力來打垮非洲人的民族主義和保護一小撮白人殖民者的利益，只能造成更大的流血。」

該報指出，「黑非洲那些備受壓迫的人民」，只是盼望在他們的地區實行「大多數統治」的民主而已。它說，「亞洲國家現在大部份已取得獨立，必須團結起來做非洲民族正義者的後盾，使他們可以在聯合國中辦到這一點。」

【新華社北京六日電】南非聯邦消息：非洲人國民大會領導的青年聯盟日前在約翰內斯堡市政府前舉行示威，支持尼亞薩蘭人民要求自治、獨立的正義鬥爭。示威的非洲人手裏舉着標語牌，上面寫着：「釋放班達！」「我們要求平等和進步！」

南非有色人組織四日在開普敦發表一項聲明，譴責英國殖民當局對尼亞薩蘭非洲人的鎮壓。聲明指出，尼亞薩蘭殖民當局禁止非洲人國民大會活動的禁令、逮捕它的領袖班達和宣佈「緊急狀態」是一種「專橫而毫無理由的行動」。

聲明要求英國政府解除禁止尼亞薩蘭非洲人國民大會活動的禁令，並且說，英國政府應該釋放被捕的非洲人領袖，並同非洲人民展開談判，使人們能夠聽到非洲人民的要求。

日本前任首相 鳩山一郎病歿

患心臟病享年七十六

【路透社東京七日電】日本前首相鳩山一郎患心臟病，七日早上在東京私寓病歿。

鳩山今年七十六歲，從一九五六年十二月二十日辭去首相職以來，就一直過着退休生活。他遺下一妻，一男和五女。

一九五四年十二月，鳩山把他於一九五三年組織的日本自由黨與當時首相吉田茂的進步黨合併後，即出任日本首相。一九五五年三月，在當時的自由黨與民主黨合併組成目前的自由民主黨時，他組織第二任內閣。

一九五六年十月，鳩山曾赴莫斯科訪問，談判和簽訂了日蘇復交聯合聲明和商務通航議定書。

法舉行地方選舉 戴高樂面臨難關

【合衆國際社巴黎七日電】全法國將於八日開始舉行地方選舉，全國二千七百萬選民已被號召依時前往選舉站投票。這次選舉對去秋上台的戴高樂的是否贏得民心將是重大的考驗，有人擔心共產黨將會東山得勢。

八日的投票是在三萬八千個城鎮鄉村中首次進行市議會選舉，選舉自晨八時開始進行至下午六時。

總統保證保衛民族尊嚴 玻國反美怒潮未息

留學巴西學生組全洲抗美運動

【美聯社里約熱內盧六日電】在里約熱內盧的玻利維亞學生六日正在組織一個和平的、全洲性的抗美運動。他們說，這個抗議運動就是抗議美國「時代週刊」發表的駐拉巴斯美國大使館一個官員的談話。該雜誌引述這個官員的話說，解決玻利維亞最佳的辦法，是由它的鄰國將它瓜分，這樣大家便可以解決它的問題。

這些學生說，他們已經向警方申請准許他們舉行遵守所有巴西的條例的抗議行動。他們的發言人說，抗議運動的日期仍未決定，但他們正在準備旗幟和抗議牌。

【新華社北京六日電】拉巴斯消息：由美國「時代」雜誌一篇侮辱玻利維亞的文章所引起的反美怒潮四日擴展到玻利維亞其他城市。在玻利維亞第二大城市科恰邦巴，學生們四日在新設的美國領事館前舉行了示威，由於警察的阻攔，他們沒能衝進美國領事館。後來示威者襲擊了美國新聞處的辦事處，搗毀了文件和其他辦公用具。

在另一城市奧路羅，美國新聞處的辦事處也在同一天受到憤慨的玻利維亞人的襲擊。辦事處的窗戶被搗毀。

據報道，首都拉巴斯在接連兩天舉行示威遊行以後，氣氛已趨於緩和。西勒斯·蘇阿索總統曾在三日向示威羣衆提出保證，要「不惜任何代價保衛祖國的民族尊嚴」。

會見蘇電影工作者 羅伯遜高歌博采

並就文化和音樂暢抒所見

【新華社北京七日電】據塔斯社莫斯科訊：著名美國黑人歌唱家保羅·羅伯遜，五日晚上在蘇聯電影工作者俱樂部引吭高歌，暢抒所見，贏得了蘇聯一千多電影工作者的歡呼和喝采。

這天晚上，俱樂部的大廳裏充滿了熱烈的氣氛，在這裏舉行了羅伯遜和蘇聯電影工作者的見面會。

參加見面會的人首先觀看了蘇聯攝製的關於羅伯遜的紀錄片。這部影片紀錄了這位卓越的人民歌手的生活和活動。觀衆看到了羅伯遜幼年、少年和求學時代的一些珍貴的照片，他在和平保衛者大會上慷慨陳詞的鏡頭，和去年訪問蘇聯時到處受到熱烈歡迎的情況。蘇聯部長會議主席赫魯曉夫接見羅伯遜夫婦的親切場面也被攝入鏡頭。觀衆在影片中看到的羅伯遜不僅僅是一位歌手，而且還是戲劇演員、電影演員、出色的故事講述者、卓越的社會活動家和和平戰士。影片中有許多鏡頭還是羅伯遜親自用俄語解說的。

電影映完，羅伯遜親切地對見面的參加者講了話，談到了他對各國文化交流發展前景的看法。他特別提到了人民的創作對發展音樂的重大意義。他還唱了好幾首歌曲。

大西洋巨浪滔天 艾登夫婦暈大浪

【合衆國際社英國·南安普頓七日電】英國郵船「伊麗莎白」號在遭遇到一年中最惡劣的風浪後，已於六日晚上入塢修理，船上九百九十六名搭客中有前首相艾登在內，均飽受暈浪之苦。該船上損失打爛的碟子和傢俬便值六千美元。

據該輪曾有過四十八年航海經驗的船長摩里斯說，這艘巨輪從紐約開出後，碰到他從未見過的惡劣風浪。艾登和夫人由墨西哥渡假回英，和其他旅客一樣，風浪期中整天躺在艙裏。

撲鼻酒香爭痛飲 木精毒發送西天

【法新社墨西哥·蒙特里七日電】蒙特里附近的公路上，駛來了一部裝滿了工業用木醇酒精的卡車，恰巧車上有個裂縫，只見木醇酒汩汩而下，許多酒鬼見狀大喜，上前偷飲個痛快，不料飲後立即有十個人死亡，十三個人中毒極深已被送往醫院。

這部貨車是在六日晚上駛抵蒙特里附近公路上的，無巧不巧停車處前面有一處兵營，後面又是住着許多準備去美國工作的墨西哥農場工人，不知是誰眼尖見那車子有個裂縫滴水出來，酒香四溢，以爲必是美酒無疑。消息傳開之後，許多軍佬和農場工人紛紛帶着大小器皿爭着把這些「酒」裝起來喝個痛快，不料頃刻之間造成了大悲劇。

【法新社東京七日電】今天日本的強姦案子真是多如牛毛。據警察局今天發表的犯罪白皮書的統計：去年一年中的犯罪案中，強姦案子佔第一位，計共六千四百二十件，這個數字比前一年增加百分之四十五，打破以往任何時期的紀錄。白皮書中還說，其他如兇殺、毆打案件去年也比前年增加百分之二十。

拍戲玩意難發跡 改賣米花多賺錢

【合衆國際社荷里活七日電】著名的荷里活影星小菲賓氏準備不拍電影而改行賣炒米花去了。

小菲賓氏當然不是去作賣炒米花小販，他雄心萬丈，準備作「炒米花大王」和其他冒險生意，以便賺更多的鈔紙。

這個性情溫文和說話帶着嚴重英國口音的小菲賓氏，現在向英國的電影院賣出的不是他的老時的銀幕上的魅力，而是賣炒米花罷了。

差不多七年以前，小菲賓氏就無意於拍片，也無意於返回影壇，當然他連電視也不屑一顧。他說：「我對搞電影這玩意已沒有什麼大興趣了，因爲演戲是不保險的事業，而且它大部份要靠外在因素。假如我生意失敗，除自己外，我不能怪任何人，但在電影裏却不同了。」

穗各界婦女今集會 隆重紀念三·八節

「女能手」運動豐碩成果大檢閱

【廣州通訊】廣州市各界婦女正展開以動員參加「女能手」運動爲中心內容的紀念「三八」節活動。六日上午，中區各界婦女建設社會主義積極分子一千九百多人在太平戲院集會，總結大躍進的成績，檢閱「女能手」運動的豐碩果實。她們帶着自己勞動的成績向大會獻禮。全區四個行業的女職工把親手造出來的一百四十八台鑽床、車床、銑床、馬達等的實物、模型和圖表抬到大會報喜。

各工廠、企業、街道、機關等單位的女職工幫從六日起分別舉行報告會、座談會、交流開展「女能手」運動的經驗，表彰婦女先進人物。連日來許多單位組織女職工集體參觀向秀麗等事迹展覽會，以及觀看有教育意義的電影等。西區、東區還舉辦了婦女躍進展覽會，組織婦女參觀。

一個內容有五千多人參加的廣州市各界婦女紀念「三八」國際婦女節大會八日上午決定在中山紀念堂舉行。參加這個大會的大部分是女能手、女先進工作者和積極分子。

東區、南區、西區將舉行展覽會，介紹區內各界婦女在大躍進中所取得的成績。中區和北區分別在七、八日兩天晚上舉行紀念晚會，動員婦女積極參加「女能手」運動，爭取做一個「女能手」。中區還將邀請何濟公藥廠職工演出黨的好女兒——向秀麗的事迹。

工人文化宮和青年文化宮也將組織報告會和放映「黃寶妹」影片。

【本報廣州專訊】廣東省人民醫院五官科全體醫護人員創製、改良多種醫療用具，用以向「三八」國際婦女節獻禮。該科醫生、護士感到日常用的醫療器具，還有不够完善的地方，又適逢「三八」婦女節，在上月底提出要以十天的時間，製造、改良十多種醫療用具，現已製成會診手提箱、多頭耳鼻喉科會診器、電額燈，和改良了鼻鏡、喉鏡、會厭鏡等器械。過去會診病時候，需要攜帶好幾種檢查耳朵、鼻、喉的器械，還要帶燈和電池，頗煩瑣，而且攜帶不方便。最近他們利用廢舊料製成一個會診手提箱，箱蓋有許多格子放器械，並裝上電池，醫生會診時只要將它放在病人檢查，不需護士在旁用手電筒照明。既方便又節省人力。

廣州婦女多年來年年都會舉行紀念自己的節日——「三·八」節。今年此日，她們採用的方式特別新穎，係以「女能手」運動爲活動中心。

去年是全國生產建設大躍進年，廣州婦女在這一年內有七萬多婦女走出家庭，參加社會工作，使全市女職工人數比前年增多了一倍。今年是生產建設更大、更好、更全面躍進的一年，廣州婦女走上工作崗位的更日益增多。在今年「三·八」節未到臨前，她們就已展開了「女能手」運動，從市內到郊區，姐妹們大顯身手，發揮出卓越的智慧，進行創造性的勞動，在商店製出了自動售貨機、半自動售電池機等，在工廠製出了鑽床、車床等重工業機器。許多單位都湧現出成百成千的女能手。

巾幗英雄，多才多藝，她們不僅對國家建設有大貢獻，而且使社會風尚一新，值得我們讚美！

廣州的巧姑娘、女能手

上圖：廣州中西科學儀器廠的技術革新女能手盧月葵，不久前創製了一台拉絲機，使儀器劃線工作效率提高五倍多。最近她又創製一台發錢機，解決了剪儀器和新用的工具。（黃永顯攝）

下圖：廣州市東區僑屬工作委員會主任周寶蓮（右）是一位炊事能手，現在華僑新村公共食堂任炊事工作，做出多樣美味佳餚，深得僑眷表揚。（梁禹德攝）

巾幗英雄揚威珠江

第一艘「三八」婦女船今日啓航 十二個女海員向兄弟船挑戰

【廣州通訊】珠江上第一艘「三八」婦女船——「又永興」客貨輪決定於「三八」節正式啓航。女海員們經過充分的醞釀討論，提出了六大保證條件，向廣東省航運廳海河運輸局第二船隊的兄弟船舶挑戰。

珠江上第一艘「三八」婦女船——「又永興」客貨輪全船十二個海員，不論駕駛、司機、水手或者服務員，全部都是青年婦女。她們於去年十月十一日開始，從各個崗位上調到船上實習，四個多月來，在原來「又永興」輪的司機陳儒，駕駛何灶等老海員的熱情教導下，克服了各種困難，鄧衛一桂珍、劉福媛五人，於成長起來。其中盧伙秀、黃月梅、吳應惠、李……二月下旬，經過航監部門考試及格，當上了駕駛或司機，組成了珠江上第一艘「三八」婦女船，決定從「三八」節那天起，航行在廣州至南海鹽步的珠江河上。

最近，她們爲了迎接即將到來的「三八」婦女節，經過充分的醞釀討論，決定向廣東省航運廳海河運輸局第二船隊的兄弟船舶挑戰。她們提出的條件中包括：保證完成和超額完成全年運輸任務，做到及時運送旅客，貨物運輸分秒必爭，斤兩不少；保證安全生產，全年消滅大小事故；保證多面手，人人當好服務員，學習紅專學習等。

粵各黨派人士下鄉參觀公社

【本報廣州專訊】二百多位省政協委員和民主黨派人士六日出發往番禺參觀人民公社。這個參觀團是由政協廣東省委員會組織的，二百多人中除政協委員、各民主黨派人士外還有省參事室參事、省文史館館員，多數是五十歲以上的老先生。他們由省政協副主席張蘇村率領，定今晚乘船前往。

親切招待旅客的 后門華僑旅店

本報記者寄自海豐

后門在海豐縣海濱，是廣州到汕頭公路線上的一個中心車站，長途客車多在這裏過夜，這裏有個華僑旅店，由於它對旅客服務工作良好，已被譽爲「旅客之家」。

這家旅店的職工無論在服務態度、清潔衞生、以及對旅客的關懷上，都使旅客感到滿意，他們做到三動（手動、脚勤、嘴勤），四保（保證旅客財物安全、保證洗臉、洗澡、開水三周到、保證住宿舒服睡眠好、保暖）。來時高興去時歡）。服務員到車站接客、接行李，扶老攜幼背病人。無論任何時間車輛到站他們就打汽燈去接待。爲使旅客休息得好，他們在地板上鋪上草席，夜間行走靠步輕聲免致驚動旅客甜睡，並事先告知過境旅客放心睡眠，保證第二天準時通知起床。對有病的旅客不論三更半夜代請醫生診照料。對孕婦小孩更是親人一樣看待。

清潔衞生方面，天天保持乾淨清潔，床鋪經常消毒，實現四勤（勤掃、勤洗、勤晒、勤整理），六光（上下左右前後皆光），十無（無鼠、臭蟲、蚊、蠅、臭味等）。

這個旅店是拾金不昧，一年來常拾到旅客遺失物品六百多件，其中有一次拾到皮包內有人民幣九百多元，物品經職工拾到後都交還失主或送當地派出所保管設法轉送。去年九月拾到一位歸僑遺失的金鏈一條，當送還失主後，那歸僑很感動，特贈「拾金不昧」錦旗一面，深表感激。

廣州四條街遍植白玉蘭

【本報廣州專訊】廣州市已經出現了四條以白玉蘭爲路樹的街道，即河南中路、農林下路、紀念堂西路、及德宣西路。其中以農林下路所植白蘭最多，計有一千多株。德宣西路爲上月始種下，舊有的參差零亂雜樹已一變成爲兩行三公尺多高整齊美觀的白蘭，不久即可含蕾綻放滿街飄香。

粵省燃料工業建設規模空前

今年將產煤八百廿萬噸 原油產量將達十五萬噸

【本報廣州專訊】廣東省的燃料工業今年進行空前規模的基本建設，使今年的原煤產量達到八百廿萬噸，原油產量達十五萬噸，迅速改變北煤南運狀況和「貧血」的面貌。

採煤以廣東北部爲重點，今年興建八十四對煤井（其中廿五對是去年開始施工），今年施工的大部份可在今年全部建成，同時建設一批中小型的煤井，這批新煤井設計能力，可年產原煤一千三百五十萬噸，建成後連同過去原有的廣東煤炭工業的生產能力，在今後一、二年內是可達六百萬噸。將使廣東原煤自給自足，徹底改變北煤南運的歷史狀況。

石油，是工業的血液，但是廣東歷史上一直是「貧血」。去年廣東開始製油，今年原油的產量要達到十五萬噸，除新建茂名石油以外，同時以湛江東南部爲重點，興建七百七十間煉油廠，設計能力從年產一百噸到一萬噸，建成後，總的年生產能力爲廿三萬六千噸原油。南海年產一萬噸原油的煉油廠，已建定在海南島和欽州市縣建設。廣州市的擬建工業，將爲煉油生產一批空氣壓縮機、風鎬等設備。佛山市的陶瓷工業爲煉油廠生產大批油管，煤氣發生爐等以代替鋼鐵的設備。

南海廣四龍川發現油頁岩礦

【本報廣州專訊】在南海廣四和龍川等地，最近發現油頁岩礦藏，最高含油量和茂名的油頁岩相同。

廣東石油工業目前以油頁岩、褐煤和泥炭作原料。褐煤以廣東南部的儲藏爲最大量，泥炭幾乎在全省每個縣都有發現，在海南島有油頁岩礦和泥炭。

一、二兩月裏 廣東煤產量超過百萬噸

【本報廣州專訊】廣東省在今年頭兩個月裏，採煤一百零一萬噸。佛山專區採煤九萬三千噸，提前一個月完成第一季度計劃。今年頭兩個月裏的採煤量，比一九五七年的全年採煤量還多十五萬噸。

廣東養豬四千萬頭

同時養雞、鴨、鵝三億隻 各縣配定數額按照計劃飼養

【本報廣州專訊】廣東全省今年要養豬四千萬頭，牛五百五十三萬頭，雞、鴨、鵝三億隻，兔二百萬隻。最近在清遠縣召開的全省畜牧會議已將這個數字分配給各縣按照計劃生產。

全省現有母豬三百三十七萬多頭，母牛一百五十二萬頭，種苗全部可以自給；雞、鵝、鴨方面各地目前正在進行春季人工孵化。牛全部集體飼養，豬以人民公社公養爲主，公社的社員亦可以飼養小批肉豬；雞、鵝、鴨、兔在發展公社集體飼養的同時，並發展社員私養，由公社幫助社員解決飼料等問題。

會議決定今年全省種三百萬畝飼料基地，並大量利用休閑地和荒地種植青飼料如狗爪豆、木豆、木瓜、南瓜、番薯等作物。利用四百萬畝水塘種水浮蓮。公社實行飼養管理責任制，定人、定畜、定欄、定料等。同時進行防疫保健，廣泛訓練飼養員掌握一般獸醫技術。此外加強畜牧獸醫機構，全省各專區和縣都建立抗菌素廠和疫苗廠、獸藥廠。此外加強畜牧科學研究工作，各地加強培訓畜牧獸醫技術人員。各人民公社要成立畜牧科，設立各科專業飼養場、獸醫院和畜牧紅專學校。

廣東各屬新聞

新會 ▲新會縣三江公社爲豐富社員生活，最近各食堂利用雜糧製成各種各樣的飯食、包點、涼果等數十種，經常供應社員，社員很感滿意。

增城 ▲增城縣派潭公社最近組織了四十多個「生豬防疫隊」到各管理區開展生豬防疫工作，將全社一萬四千多頭生豬全部進行了防疫注射，爲以後生豬減少和消滅疫病打下了基礎。

揭陽 ▲揭陽縣五經富人民公社最近建立了一間科學研究所，採取就地取材的辦法自製成藥，現已生產了一批十全大補丸、蘇合丸、保和丸、九保丸、七厘散、衞生丸等數十種，滿足了廣大人民的需要。這些藥品都經過嚴格的檢查，證明合格才使用。現該廠正準備擴大再生產。

廣四 ▲廣四縣石狗公社地處山區，水力資源豐富，但公社化前沒有建成一個水電站，去年八月公社化以後，已有了七個水電站，現在每到晚間，這個山區電燈輝煌。現石狗公社還計劃在今年繼續興建水電站七個，向電氣化邁進。

沙河 ▲廣州市郊區沙河公社白雲管理區青年試驗小組試種了二分瓜江大薯，獲得了大豐收，只收了五分之二，就已收得一千零四斤，折合畝產一萬二千五百斤，其中最重一個有九斤，最長有一尺六寸。其餘未收的薯，公社準備全部留種，今年秋季大量種植。

海豐 ▲海豐縣海城公社大辦工業，十天內便新建和擴建了八十間工廠，有四十多間工廠已投入了生產，製造了大小板車、牛車、手推車、犂耙、土化肥、土農藥等，有力地支援了春耕生產。

番順 ▲番順縣最近組織了文藝代表團參加佛山專區羣衆文藝會演，演出的節目全部受獎。其中童謠「雞公仔」，舞蹈「在茶地上」、「石樓豐收樂」等獲得優秀獎；民歌「番順頌」、「七A姑娘」等獲得了表揚獎。

新滘 ▲廣州市新滘公社聯星管理區青年試驗田裏長有一條八市尺長的枸杞，莖口有一寸二分，估計還可長到一市丈多長。

廣州韶關間通長途電話有自動電路

【本報廣州專訊】廣州韶關消息：韶關市郵電局長途話務站最近試驗成功由韶關至廣州長途電話電路自動化。這條自動化電路已於二月廿七日開始正式使用。韶關至廣州長途電話電路自動化後，是不需要經過廣州長途台話務員轉接，韶關局長途台可以直接撥至廣州任何一個用戶，方便快捷，可以節省時間。這條電路試用後，南方大廈、華僑大廈、西堤商店、新華書店、錦漢電影院等都反映完全正常，質量良好，比完成迅速快五至十倍。

廈門市歸僑僑眷七十四人受表揚

勞動生產成績優良 顏西岳當選市僑聯主席

【中國新聞社福州六日電】廈門市最近召開了第五次僑眷、歸僑代表大會。

到會代表聽取並討論了去年廈門市的僑務工作報告，代表們對今年的更大更全面的躍進充滿信心。

廈門市的僑眷、歸僑在去年參加生產勞動和各方面工作都取得顯著的成績。郊區的僑眷、歸僑在參加勞動中學會了車水、犂田、插秧等農業生產技術。市區的僑眷、歸僑也大部參加各種勞動和副業生產，有的參加了街道工作，在碼頭、織布廠、電池廠做工的僑眷一再超額完成任務。鄭綿章、魏淑萍還是創造發明的能手。

大會獎勵了十七個僑務工作模範單位，表揚了七十四名僑眷、歸僑先進代表，其中有灌口人民公社積極參加勞動生產的僑眷李逕、甚膺僑務工作積極辦好食堂受到羣衆好評的東手人民公社炊事員李寅英、涂湘亭等。大會選舉了顏西岳爲廈門市僑聯第五屆委員會主席，汪萬新、蔡永沖、陳水成、丘廣就、陳應龍爲副主席，丘玉堆、許其偉、陳彩鶴、柯朝陽等六十三人爲委員。

時事日曆

一九五九年三月八日

國際婦女節

一九零九年三月八日，美國芝加哥女工，爲爭取自由平等，舉行了盛大的示威遊行運動。一九一零年國際第二次社會主義者婦女大會在丹麥首都哥本哈根開會，大會一致通過先進婦女領袖蔡特金的提議，定每年三月八日爲國際勞動婦女節，並提出「八小時工作制」、「同工同酬」、「保護童工」、「保護女性」等口號。中國婦女第一次紀念自己的節日是在一九二四年，廣州婦女解放運動的先驅起來，舉行了盛大紀念會。從一九二五年起，逐漸遍及於全國各大城市。

天下事

巾幗英雄看今朝

鄧子常

「三八」節前夕，記者在河北省衡水縣徐家莊人民公社，看到了一種令人振奮的婦女大躍進的新氣象。這裏，成千上萬的婦女正在各種社會勞動崗位上，爲建設社會主義的祖國，貢獻出才能和力量。

這些婦女，不僅勝任愉快地進行着一般的勞動和工作，不少人還學會了開拖拉機和排灌動力機器，使用電動和電磨，製造牲畜用藥和農藥等這一些比較複雜的技術。全社百分之六十的婦女生產技術已被公社評爲中等以上，還有二五四名婦女成爲公社、管理區、生產隊、工廠、畜牧場等工作中的骨幹。婦女們的覺悟也有了很大的提高，婦女積極分子不斷出現，現在已有八十五人成爲共產黨員，一百十一人成了共青團員。

從徐家莊往西，原是一片荒涼的河灘，據說面積有一萬畝以上，這裏從來不長莊稼，遍地盡是稀密的野草，但是今天它變得生氣勃勃了。公社裏一批婦女自願來到了這裏，正在開拓這片「處女地」。現在，地上已栽植了一叢叢的小樹，在一排因陋就簡的房舍，建立起一處綜合性的家畜家禽繁殖場。它包括牲畜人工授精站、養豬場、養雞場、養蜂房等。這片處女地上，從場長到一般人員，主要是由婦女們擔任的。這個公社的婦女們大搞畜牧業和多種經濟的若地。

牲畜人工授精站共有六個婦女，她們勇敢地打消了種種顧慮，對自己擔當的工作感到重要和光榮。據女場長兼站長馬伏鳳告訴我說：她們正在努力鑽研業務，決心二年內首先要把當地體小的粗毛羊，改良爲體大的細毛羊。

這個社的二百多名機械排灌員中，婦女佔百分之六十二以上；女拖拉機手、女農具手、女汽車司機已有二十六人。這些出色的婦女中的新人新事很多，公社最近評選出一千五百多個勞動模範，有九百九十二人是婦女，其中的十八個人分別出席了河北省的婦女社會主義建設積極分子大會。

這個公社在去年八月下旬成立後，大批婦女從家務勞動中解放出來，被吸收參加了各種社會勞動，一下就出現了婦女「二十四員」，接着發展到「三十六員」，現在已是「四十三員」。全社有六千九百多個婦女，分別擔當了機械員、駕駛員、修配員、獸醫技術員、氣象員、飼養員、郵遞員和財經、文教、福利事業中的各項工作。其中還有婦女家畜家禽繁殖場、女養蜂隊、婦女排灌隊、婦女郵電所等。婦女工作人員達一千五百多人。如果加上其他參加一般農業、工業、多種經濟等勞動的婦女，佔全社男女勞動力出勤人數的百分之五十六以上。全社婦女勞動力的出勤率，經常達到百分之百。

勤勞的婦女們，和男人一樣得到了同工同酬的待遇，她們的經濟地位提高了。這個公社已經發放過三次工資，參加勞動的婦女共領得工資二十一萬四千多元，平均每人約十四元多。許多婦女歡天喜地，第一次跑到信用部用自己的名字立了存款戶頭，買衣物送給愛人和婆母。據公社信貸部統計，半數以上的勞動婦女都有了存款，多的在十元以上。由於婦女們經濟完全獨立，並爲家庭經濟增加了收入，使家庭生活更加幸福。過去因爲家中人口多、勞力少、收入少，婆媳或夫妻之間經常爲衣食問題而吵鬧打架的家庭，現在已經變成了互敬互愛、民主和睦的新家庭。

在組織婦女廣泛參加勞動生產後，公社黨委又很重視幫助婦女迅速提高技術，建立了各種短期訓練班、紅專學校，組織婦女「師傅帶徒弟」、「以老帶新」等。公社大辦公共食堂、托兒所、幼兒園、縫紉組，從根本上解決了婦女參加勞動和工作的「後顧之憂」，公社對婦女的生理特點又有各種適當的照顧，因而婦女們勞動越來越高，心情舒暢，這些，也是公社婦女能在勞動和工作的崗位上堅持下來的重要原因。

國際婦女節在英國

（英）霍斯馬麗·史學爾

三月八日是國際婦女節，在這一天，全世界婦女一方面慶祝她們過去的成就，一方面表示她們希望和要求和平與幸福的將來。

英國婦女也有很多的成就值得慶祝的。爲此我在上週走訪英國全國婦女協進會的主席普列特夫人，請她談談英國婦女運動的發展，以及今年慶祝三八節的內容。

普列特夫人追憶說，英國恢復慶祝三八節還是在二次大戰將近結束的那年。她說：「當時，我們一羣人聚集起來，組成一個臨時委員會來紀念國際婦女節。現在，不同了，我們已有一個永久的組織，而且婦女們整年爲這一天進行工作。」

普列特夫人接着又回憶起英國幾年來所舉行過的有意義的慶祝。她說：「我特別記得代表不同國家的許多婦女到英國訪問。她們到英國各地旅行，和婦女交談。那是一個交換意見，了解其他國家婦女的情況和表示我們共同想法的好機會。

「但是在過去幾年，政府拒絕簽給來參加我們的會議的客人入境簽證，這是一件十分使人遺憾的事。但是，一俟冷戰結束——因爲我相信它一定要結束的，一部分也是英國婦女爭取和平的行動的結果——到時，我期望再次歡迎國外的客人來訪問。」

儘管政府的禁止，英國婦女還是有她們的國際行動的。

國際婦女民主同盟會曾向世界婦女發出號召，共同行動：呼籲停止核武器試驗，禁止使用核子武器和全面裁軍。

在英國，也和在其他許多國家一樣，正在進行徵集簽名的運動。呼籲書以卡片的形式用各種語文印出來。卡片的空白一面就留作徵集簽名用。這些簽有支持者名字的卡片，將和她們的呼籲書一起送到聯合國去。普列特夫人說：「這將向坐在聯合國會議席上的人們表示，全世界婦女都在關心着這些生死的問題。」

英國全國婦女協會也發出一個傳單，一面印着婦女節的通知以及英國婦女的和平、工作、家庭和良好生活水平等要求；一面印着慶祝的詳細節目。

慶祝節目很多，形形色色，從各「婦女之家」舉行的小規模歡迎會以至大規模的集會、音樂會等。在倫敦市，三月八日的晚上，其中有著名音樂家如資爾菲波拉克、馬丁·維爾斯和布洛士，瑞博演奏的音樂會。

在東來、在安格利亞、蘇格蘭等地也有盛大慶祝。蘇格蘭、里德斯、坎特貝雷和各地舉行慶祝大會都是以和平爲主要的內容。通過這大會，全世界的婦女將團結起來，以共同決心，要求終止冷戰和消滅未來戰爭的一切可能性。（新譯）

資料

美國在中近東的新罪行

美國同巴格達條約侵略集團殘存成員國土耳其、伊朗和巴基斯坦，五日在安卡拉分別簽訂了雙邊軍事協定。這是根據一九五八年七月二十八日的所謂倫敦宣言簽訂的。根據這個宣言，美國答應保證這三個巴格達條約國家，來挽救因伊拉克革命勝利而崩潰了的巴格達侵略集團，打算用三個雙邊協定來代替這個侵略集團在中近東和南亞地區進行侵略活動。據透露，現在已經簽訂的這些雙邊軍事協定的內容包括：雙方在進行侵略活動時互相援助；美國在軍事和經濟上「援助」締約國，並利用三國的領土來建立軍事基地。

美國這個侵略陰謀的刀鋒是針對蘇聯和中近東國家的，它妄想阻擋洶湧澎湃的民族獨立運動，威脅這個地區的和平。同時，美帝國主義害怕民族獨立運動在參加了軍事集團的國家發生深刻影響，企圖通過這些協定在政治上和經濟上進一步控制這些國家。這是美國破壞中東和整個亞洲地區和平的又一罪行，它將激起中東和亞非各國人民的激烈反抗。他們將堅決爲粉碎美帝國主義的任何侵略陰謀而鬥爭。

銀·色·點·滴

「天鵝湖」獲獎

蘇聯影片「天鵝湖」在卡拉奇國際藝術紀錄片展覽中榮膺第一名。這次展覽是二月十二日至十八日在卡拉奇舉行的，共有蘇聯、德意志民主共和國、捷克斯洛伐克和印度等十六個國家參加。評選結束後，由巴基斯坦藝術事業委員會授予「天鵝湖」第一名獎。

第二屆全蘇影展

第二屆全蘇電影展覽四月十一日將在莫斯科開幕。這次展覽要用半個月的時間來檢閱蘇聯電影藝術一九五八年的成就。預計將要出五十二部優秀故事片，六十部優秀新聞紀錄片和科學教育片。這個數字比去年第一屆全蘇影展的數字要大得多。許多著名電影藝術家、作家和音樂家都將出席影片展覽。影展將頒發三十九名獎品和獎狀。

解放布拉格影片試映

一部紀念一九四五年五月蘇軍從希特勒的壓掌下解放布拉格的影片「五月的星」，最近已在布拉格首次試映。這部影片是由蘇聯和捷克斯洛伐克合作攝製的，內容根據捷克作家阿希育納齊的小說改編而成。導演是蘇聯電影導演羅斯托茨基。

蘇芬合拍影片

蘇聯和芬蘭合拍的寬銀幕彩色影片「薩姆波」已經攝製完畢。「薩姆波」是芬蘭民族史詩「卡列瓦拉」中描寫的一個神奇的磨房，它象徵着幸福和安寧。參加攝製的導演、演員和工作人員曾經仔細的研究了一切與「卡列瓦拉」有關的材料。蘇聯導演普圖什科擔任這部影片的導演。蘇聯和芬蘭許多著名演員都參加了演出。

值·知·錄

顧曼千

世風日下

「三八」婦女節是在美國開始的。時至今日，美國只以「大哺乳動物」見稱了。

紀念活動

美國妙齡女郎械劫銀行。「三八」婦女節的出色新聞。

毫無地位

蔣介石集團百餘「立委」提出美軍在台地位問題。答案：美軍在台無地位，聽草回國。

五十年後的尊容

在美國印第安納州安得孫城出版的「電訊報」上有過這樣一條消息：「本星期日晚間七時三十分，聖拉因牧師將在自己的教堂中布道，題爲『五十年後，你的尊容如何？』教堂中將特設棺材和大鏡子，參觀棺材，以便看到五十年後自己將是什麼樣子。棺材是一家殯儀館老板拉爾夫·別爾利爽免費供給的。這個老板宣佈：凡參加這次祈禱的本城居民，以後購買他的棺材，可以減價百分之二十。」

如此美國

切菜絞肉電氣化

漢口老通成餐館的職工們大鬧技術革新，以土洋結合的方法，裝製成功電動磨漿、電動絞肉、電動製麵、電動切菜等四種生產工具，大大提高了生產效率。如過去用手搖絞肉機絞肉，每小時只能絞十斤肉，改成電動後，每小時可絞六十斤，提高了生產效率五倍。切麵機改成電動後，效率提高了三倍半。

西湖山區「寶物」多

西湖是中外聞名的風景遊覽區，但是人們也許還不知道西湖山區的地下還蘊藏着豐富的礦產。西湖山區有鐵、銅、磷、耐火材料等礦藏。在寶山石有淺紅色的流紋岩，一般人稱它爲「寶石」，把它鑲嵌在指環上或是佩在胸前，光輝燦爛很好看。特別令人興奮的是，幾世紀來一直埋藏在地底下的磷礬赤鐵礦已經被開採出來了。這是浙江省第一地質隊的工作人員去年九月上旬在西湖山區獅峯頂發現的。

一噸蔗糠值兩千元

上海化工廠最近用土法從蔗糠（稻穀碾米後剩餘的穀殼）中提煉出了多種貨。其中有糠醛（一種製造塑料的主要原料），玻璃肥料，白炭黑，水玻璃，高級玻璃，二氧化矽，輕質絕熱耐火磚等。蔗糠用土法進行綜合利用的經濟價值很高。一噸價值數元的蔗糠，僅是燒成糠灰製成百分之三十白炭黑計算，價值就提高到兩千多元。

雲南保山四季可種棉

雲南保山縣九萬畝棉田已於春節期間全面開始播種了。今年，這個縣的棉花播種面積比去年增加一倍還多。棉農們勁頭足，播種期比去年提早了一個月。該縣的棉區分佈在怒江兩岸的亞熱帶地區，氣候溫熱，一年四季都可種棉花。

超聲波探測混凝土

一種檢查混凝土質量的超聲波脈沖探測儀，最近由上海市城市建設局和江南造船廠協作研究製成。檢查結構物中混凝土的質量，通常用試塊在全能機上試驗，但因試塊與結構物的品質不能完全一致，檢查容易發生出入。現在有了超聲波探測儀，可在不破壞結構物的情況下進行檢查，它能發出振動脈沖，通過混凝土時測量其速度，從而可測定混凝土的彈性模量、裂縫情況及強度等性能。

塑化竹材代鋼筋

上海同濟大學、華東竹材利用研究委員會及上海鐵路局，研究製成了一種新的建築材料——塑化竹材。他們把普通竹材利用化學處理，加工成爲具有高強度堅韌的塑化竹材，提高了竹材防腐防蛀的性能。這種塑化竹材並具有可塑性，能縮緊成任何形狀大小的新型建築材料。成本僅及鋼材的五分之一。

差餉估價如太離譜 業主住客怎麼辦？

本報特稿

假如你租住的這層樓，每月納租三百五十元的話，那麼在這三百五十元之中，約有五十元是差餉。因為差餉稅率是租值的百分之十七，也就是說，差餉約等於租金的六分之一。正因為如此，這是一個不算小的比率。在港府十二大類稅收中，高踞了第三位。

差餉收入與年俱增

差餉也是香港最古老的稅收之一，早在一八四五年，土地房屋便開始徵收差餉。「差」者「差人」也，「餉」者「餉銀」也，當時開徵差餉的目的，就是「為了維持必要的警力」。

差餉從一開頭就是一項重要的稅收，發展到今天，它越來越重要了。因為戰後十餘年來差餉的收入是歷年遞增的，而且還有繼續增加之勢。港府財政司在去年三月間說：「如果目前的發展率繼續下去，不難想像不必多少年，差餉就很可能成為我們最重要的一項稅收。」

上月他在擬出下年度預算案時又說：「新建築物不斷湧現，我們預料差餉會一年比一年增加。」

十年收入增加十倍

差餉收入的確是一年比一年在增加着。一九四六—四七年度，差餉收入不過六百八十二萬六千六百四十九元，歷年遞增之下，到一九五七—五八年度已增近十倍，達到六千五百十五萬九千零九十二元。本年度即一九五八—五九年度估計可達七千四百十六萬元，比是年初的預算又多了四百萬元。而從下年度一九五九—六〇年開始的預算，達七千九百零一萬元。

差餉每年估價一次

增加的原因，主要是因為：新建築物的差餉是按照租值徵收的，新樓多了，新樓租金高出舊樓幾倍，當然水漲船高，差餉也多了。所以，拆舊樓建新樓，業主固然增多了租金，港府的差餉收入也同時增加。

差餉所根據的租值，並不一定是實際上的租金，而是「任何建築物可望合理租出的租值」。這個租值原則上是由差餉物業估價署（簡稱差餉署）估定的。除少數特許免徵者外，本港的建築物，都是每年由差餉署估定租值一次，列成一份「估價表」。有時到了第二年，仍繼續採用上一年的估價表，那是表示該年估定的租值，將和上年一樣，因此差餉也不會變動。但是，若是將那麼租值重新估定，或部分重新估定，差餉也就會變動了。例如在一九五九—六〇年度，新界等兩大區完全採用本年度的估價表；而九龍及新九龍則有新的估價表，這是表示九龍、新九龍的差餉可能有變動了。

本港共分四個差餉區：港島、鴨脷洲為甲區；九龍界限街以南為乙區；界限街以北、荔枝角到九龍塘一線以南，即所謂新九龍為丙區；新界從荔枝角到青山道沿線為丁區，其餘地區尚未開徵。

差餉稅率分兩類，每類三種：在甲、乙、丙三區內，有濾過的自來水供應的區域按租值抽百分之十七，只有未濾過的自來水供應的地區抽百分之十六，沒有自來水供應的地區抽百分之十五。在新界丁區，亦照自來水之有無而分為百分之十一、百分之十、百分之九等三種。

業主住客誰付差餉

差餉究竟應該由業主負擔還是由住客來負擔？差餉原則上是由住客負擔的稅。這是說：如果業主與住客之間沒有協議的話，差餉是要由住客付的。也因為有了這個原則，所以空置的樓宇，可以免納差餉的。但是，在港府的立場，業主與住客都要負連帶責任，就是說它可以向業主追討，也可以向住客追討。事實上長久以來採用的方式，則是將差餉包括在租金內一併計算，而由業主繳付差餉。到了最近，始逐漸增多由住客方面去分開繳交差餉，其實這樣就需要由住客方面來說，分開繳交或合併交納，都是羊毛出在羊身上，付出的總數是沒有什麼分別的。

估價離譜可以上訴

差餉既係由差餉署估定，這估價如果離譜，是可以上訴的。依照的差餉估價表例，當差餉署公告某區有更動時，差餉署由公告天起，在庫務司署陳列差餉估價表二十一天；業主或住客可以在這期內往查閱區內樓宇的估價。如果業主或住客發現估價過高或過低，可以在那二十一天內向地方法院提出上訴，或者不應納差餉的，也可以上訴。雖然這樣上訴的是極少，一九五七—五八年度只得十一宗而已。

黎琛

各界婦女舉行盛會
工商新聞出版界婦女今聯歡
華革昨集會歡呼祖國婦女生活幸福
福建同鄉及僑眷載歌載舞歡聚一堂

【本報訊】港澳各界婦女紛紛集會慶祝「三八」國際婦女節。香港中華總商會婦女部、新聞出版界及學友中西舞蹈研究社等，今日分別將舉行慶祝「三八」盛會聯歡。昨天，香港華人革新協會、福建旅港同鄉會、銀行華員會、郭氏宗親會婦女部及港九女青年學生等都分別舉行了盛會。澳門婦女聯合會亦在六日晚上舉行了慶祝大會。

昨晚，在香港華革會的慶祝大會上，數百婦女歡聚一堂，大家都特別高興。該會婦女部主任林楚楚致詞說：「隨着祖國的大躍進和全國農村實現人民公社化以後，婦女問題得到了進一步的解決。人民公社大搞公共食堂、託兒所、縫紉班，使婦女從家務勞動中解放出來，將自己的才能盡量發揮，為社會主義建設事業貢獻出更大的力量，成為一支生力軍。」她舉出例子說，今年春節，她回穗參觀時，就知道穗市已組織了二千多個託兒所，收容了十一萬四千五百多個兒童。兒童都是在早上被送到託兒所，晚上跟父母回家，如此使婦女不再因孩子問題而妨礙工作。她說，在全國各地煉鋼工業戰線上，由婦女擔任生產的「三八」爐，就有十八萬多個。

林楚楚說：「港九的婦女生活不安定，整天為經濟、為職業而擔憂，孩子往往是婦女在工作上的拖累，有些婦女為此，不能不只待在家裏。」因此，她認為今後應多辦些託兒所。

福建同鄉會昨晚在金陵酒家舉行的慶祝婦女節大會特別熱鬧，到會者超出一千五百人。其中不少是僑眷，她們的親人多在泰國及菲律賓做生意。該會婦女部主任委員郭秀卿在會上說：「在本港的福建姐妹，由於生活習慣、語言或人地生疏等原因，引起了生活上許多不便和一些困難，特別是這裏的環境有時還很險惡，許多僑眷容易受到歹徒的欺負，我們應更密切聯系，團結得更緊。」

該會的慶祝會上，有「高棉舞」和「桃花搭渡」等精采節目表演，更有獎品，這些獎品都是該會監理事和會員捐贈的。

澳門婦女聯合會一千二百多人，於六日晚舉行預祝「三八」國際婦女節大會。張晴暉主席在開會詞中，首先報告了「三八」國際婦女節的起源和意義。接着指出，自從全國農村實現人民公社化以後，婦女更徹底地從家庭中解放出來，參加了各種社會工作，成為建設社會主義祖國不可缺少的力量。張晴暉號召全澳姊妹們要好好學習祖國婦女的幹勁精神，努力辦好澳門婦女的福利工作。（上圖為香港福建同鄉會姊妹在慶祝大會上表演「高棉舞」）

筲箕灣木屋大拆遷
貧民損失全無賠償
遷往平民屋但要受種種限制

【本報訊】據新新社消息：筲箕灣一帶平房，木屋已面臨大拆卸。被拆卸屋宇地區，除綠寶村、橫坑東、西、中村外，最近川龍村居民又接獲通知，限期遷往柴灣。其中綠寶村日前已大半被拆卸。

該區綠寶村日前已大半被拆卸。橫坑東、西、中村居民均被當面通知，限期於本月十一日辦理手續，數百家居民將於十七日被遷往柴灣。

川龍村居民被限期四月十七日前，遷往柴灣徙置大廈。這些徙置大廈共分四種，第一種是細房，租金每月十元，人數限額為三名至四名；第二種為標準房，每月租金十四元，人數限額由四名半至五名半；第三種為大房，每月租金十八元，人數限額六名至七名；第四種為雙房，每月租金二十八元，人數限額為十名（十歲兒童兩名作一人計）。入住後租項須繳上期，並須遵守徙置規條，例如不准燒柴之類。

據說，上述地區屋宇被拆卸，並無賠償，許多人都受到損失。川龍村一部分居民，連日來已前往徙置流動隊辦理入伙手續，該隊暫設在柴灣徙置區招待所內（柴灣福利會後座）。

傳說，該數村拆卸後，即將繼續將成安村、馬山村及附近一帶木、石屋盡行清拆徙置，該處村落屋宇，許多已由當局用白粉在屋前編上號數，徙置之先兆已甚顯明。

該處一帶屋宇清除後，即行移山填海，由太古船塢起，一直填至亞公岩，則另建屋宇，筲箕灣亞公岩一帶漁民疍家，均徙入柴灣，其時柴灣另建一大避風塘。

冷風南下 進入粵省
今天午後氣候轉涼
昨夜霧鎖港海船隻一片汽笛聲

【本報訊】今晚起氣候將較涼，因有冷風自北方吹到之故。

據廣州中心氣象台昨天下午五時消息：昨天下午二時在南嶺附近的冷風已經進入廣東省北部，未來繼續向南移動。預測：今天早晨以前經過本省中部；今天中午前後到達沿海。當冷空氣到達時，本省各地氣溫先後下降，但八日和九日最低溫度仍在八度到十度以上。當冷風過境的時候，陸地風力將達到四級到五級，個別地方陣風可達六級。

又：昨天本港竟日有霧，午夜後霧更濃，在海旁看不見泊在海心輪船上的電燈和對海的光管，望出去一片漆黑，只聞連續不斷的汽笛聲。香港天文台預測今天仍有霧，下午始逐漸消散。

羅文錦昨病歿
赴宴前正在換衣 病發倒在椅上
今日下午在寓所入殮定期出殯

【本報訊】羅文錦律師昨日下午七時四十五分，於羅便臣道寓所突然病逝。當時他正在穿着衣服，準備前往參加一個在港督府舉行的招待英菲臘親王的宴會，隨後並準備去港府球場參加另一個大會。

羅文錦享年六十七歲。據說最近發現患有心臟病。數日來忙於陪伴英女皇夫作各種有關活動，精神尚好。昨天下午回家小憩，港督府的宴會原定七時五十分舉行，時將屆，他在羅便臣道一〇五號寓所穿衣服，突然跌在椅上去世。

據稱：死者定於今天下午三時在寓所大殮，定期出殯。

羅文錦生於一八九三年，在英國倫敦獲法學士銜，返港後，執業律師，曾任東華醫院主席、中華總商會名譽顧問、保良局永遠總理、東華三院永遠顧問、華協會、五陵會、保護兒童會等團體主席、香港扶輪社、歐美學生聯合會、南華體育會和足球總會名譽會長，港府太平紳士、市政局、立法局議員、香港大學校董等。

英菲臘親王今下午離港

【本報訊】英國菲臘親王將於今天下午四時離港。早晨十時半到十一時四十分，他將在花園道聖約翰禮拜堂做禮拜。午後一時十五分開始，將乘汽車環遊港島，並在香港仔漁市場及西灣軍人墳場逗留。在他登「不列顛尼亞號」遊艇離港前，港府將在皇后碼頭舉行送別儀式。

昨天他的節目，包括在啟德機場閱兵，替「伊利沙伯醫院」奠基，參觀工業專門學校，參觀足球比賽及青年表演等。

各界支持工人要求 認為港府應速撥地
指出工人建會堂對社會有好處

【本報訊】港九各界社會人士對輔政司拖延撥地一事繼續發表意見，他們指出工人要求撥地很合理，並無不符「政策」之處，並指出港府有責任撥出適中地段，以興建工人大會堂。

吳楚帆（電影界）說：「港府是應當撥地的，旺角勞校就是港府撥地的，而大會堂又是工人福利，同樣性質，也有理由撥地呀。」

盧敦（電影界）說：「我們電影界對於工人大會堂這件福利工作是非常重視的，因為大會堂建好了，對社會是有好處。因此，我們大家對輔政司拖延撥地的做法也深切注意。」

李凡夫（畫家）說：「港府是應該撥地的，香港三百幾萬人口，是現代化的城市，但是工人大會堂這樣的地方，是缺乏的；同時工人是最神聖的，建設了香港這個城市，而一些享受也沒有。工人所求極少，港府應該負責的，工人所提的兩個地點很好，如果不能免費撥地，或者叫工人廉價買地呀。」

胡春冰（文化界人士）說：「工人要求撥地沒有什麼不符合政策呀，教會、學校、街坊會，港府不是一樣有撥地嗎？其實香港還要多人，對大會堂這樣福利工作而不撥地，確是不對的，特別是大會堂是代表全港工人福利。」

吳炳昌（香島中學董事長）說：「築建工人大會堂，港府是應該撥地的。事實上亦有例在前，如教會財、教會學校、街坊會財，甚至有些同鄉會學校，港府也撥地的，何況工人大會堂是工人重大的福利。事實上香港幾百萬人口，現在都冇一塊好好休息的地方，所謂『高價撥投』係行唔通的。」

黃承燊（香島中學校長）說：「要工人『公開競投』，價高者得』是沒有理由的。年中我們已納稅不少，唔應該叫工人買地，港府是有責任撥地的。工人所提的兩塊地都是公地，好應該撥出來。如果這兩塊地不能撥，也應該有具體理由，同時可以撥出其適中的地方來，完全不撥地是沒有理由的。」

劉有信（回教教長）說：「對工人要求撥地建會堂說成不符合政策是沒有什麼理由的，好多教會、學校都是由港府撥地的。」

趙敦（跌打醫師）說：「港府也曾撥地給教會、學校，好應該同樣撥地給工人與建工人大會堂。難道工人就不應該有個娛樂休息的地方，何況大會堂不單是工人福利，對社會也有極大的好處。」

郭玉成說：「香港政府遲遲唔撥地就唔對路，輔政司唔接見代表也不是明智之舉，今天沒有一個工人有一個時間接見。」

吳仁傑（光一公司）說：「工人要求是合理的，政府有責任撥出地方來。」

電燈公司賺千多萬
附加費減百分之三
下月起仍要按月徵收百分之九
居民認為電力附加費應全撤銷

【本報訊】據稱：香港電燈有限公司及中華電力有限公司將把由四月一日以後抄錶日期起的一切電費單賬目，附加費由百分之十二減為百分之九，減了百分之三。

據稱：香港電燈有限公司及中華電力有限公司此次將附加費減低，其原因係因燃料價格所致。

香港電燈公司年報透露，一九五八年度所獲純利比前年更多，一九五八年度純利一千四百一十八萬九千三百八十七元一角一分，去年則為一千五百九十三萬零八百六十六元七角八分。

據工商界及街坊負責人等表示：目前工商百業不景氣，一般居民生活亦甚困苦，月中收入有減無增，一家數口也難溫飽。為了減輕工商界及一般居民的生活負擔，每年盈利以天文數字增加的專利事業機構，不應漠視公衆利益。因此一般居民都希望電燈公司當局，早日將電力燃料附加費撤銷。特別是目前煤炭來源充裕，價格穩定，更無理由存在這種附加費。

由於去年獲純利達一千六百萬元之巨，該公司決定於年會中宣佈開股，持有六股的可獲得一新股，經這次開股之後，該公司股本達八千萬元。

九龍電力公司 旺角設收銀站

【本報訊】中華電力公司定明（九）日起在九龍旺角三十九號B（砵蘭街與彌敦道之中）新設收銀站一所。該站辦公時間：星期一至星期五：由上午九時至下午四時三十分；星期六：由上午九時至下午十二時三十分。星期日及例假停止辦公。

天氣

吹微風，後轉西南風。密雲，有霧或薄霧，下午逐漸消散。

痛哭一場跑進餐室 菜飽酒醉飛樽胡鬧
拉住女收銀員大嚷想死要殺人
原來帶街失業後心情憂鬱出事

【本報訊】昨日下午一時左右，適值道十六號地下夏蓮娜餐廳正是食客盈門之際，突然有一個身穿麻包絨西裝、腳着膠鞋的男子，喝得酩酊大醉，從卡座位走出來，持酒樽擊破玻璃門，接着又跑到收銀處用雙手拍打女收銀員的肩膀，並叫「我想死，要殺人」等語。女收銀員一聲驚叫，嚇得目瞪口呆，其中一個走上前去，把這個醉客制服。待餐室報警後，警方把這個醉客送往醫院檢驗，並予拘留。

大鬧餐廳的男子名張×莊，四十二歲，上海人，住軒尼詩道四×七號二樓。昨日中午十二時，他身上分文不名，跑到夏蓮娜餐廳用餐，他坐在第二號卡位，先後叫了三大支和一小支啤酒及兩杯白蘭地，還叫了一隻雞佐酒飲。大約在餐室勾留了一小時後，已喝得酩酊大醉，他突然持着一支酒樽，大力擲向玻璃門，將門框上的玻璃擊得粉碎，嚇得四座食客愕然。接着，又跑到收銀處，對着女收銀員鍾××亂叫「我想死，要殺人」等語，並拍打着鍾××的兩邊肩膀。並想用雙手勒着鍾××的頸部，鍾大聲呼救。這時，餐廳中走出一個西人把醉客雙手反縛，才結束了這場風波。

事後據餐廳人員說，這個醉客一共食了十八元，另門框玻璃被擊碎，花了二十三元換上新的。

據悉，這個張×莊，以往是做「帶街」生意的人。年來，沒有什麼生意，陷於失業，每天吃飯均靠同居的接濟充飢。他曾想改行做泥工或商店的伙計，但沒有一線希望。近來做「帶街」生意很險，時被拘捕，因此他精神更顯得恍惚。有時精神清醒時，他曾對同居說：「香港這麼大的地方，找一個藏身的地方都沒有，沒有錢還你的租，對你不住。」昨日他到餐廳去喝酒前，還痛哭了一場。

女工都處失業邊緣
工作生活全無保障
工資低微生活悽慘終日難溫飽
美資侵港工廠倒閉女工遭失業

【本報訊】港九工會聯合會前晚召開港九各業女工代表座談會。出席者有三十八間工會單位的女工及家屬代表近二百人。

主席黃燕芳在會上講話時指出：由於資本主義經濟衰退，競爭劇烈，市場日漸萎縮，各行業越來越淡；加上美資侵入，內衣、五金等好些華資廠受打擊而致倒閉，工人遭到失業。目前，女工失業半失業的就有好幾萬人。在業女工收入也日漸低微，許多就算有工做也無法解決兩餐。姊妹們的生活日漸困苦，數以萬計的姊妹要在飢寒線上掙扎。

各業女工及家屬代表在會上反映了各行業的情況，內衣業的女工代表說：「自美資在港設廠後，有些華資廠已不堪打擊而倒閉，美資廠採用流水作業法，加強工人勞動強度。去年尾，有一個二十多歲的姓吳女工友做到頂唔順，去寫字樓請假，行到寫字樓時竟因辛苦過度而跌倒地上死去。」如做了十多年內衣的娟姐，自美資開廠後被迫離廠，想盡一切辦法也無法找到工作，兒子本來在勞校讀書也無法供得起，迫得停學。由於長期失業，生活無着，只得讓十四歲和十二歲的一對兒女做童工，得天賺兩元多，一家五口的生活無法維持。」

紡織染女工代表說：「針織業過萬工友失業半失業，過着飢寒交迫的生活。像有個姓馮的打紗工友，工廠要隔一日才開半日工，工資只得一元六角，家婆和一對兒女長期要乞食。車衣工友惠姐夫婦同失業，當光賣淨，生借無門。」

有些女工代表指出：「在目前五金、搪瓷業的女工，絕大多數每天工資僅得一元二角至一元六角，試問這樣低微的工資，個人生活已難維持，一家大細點樣捱落去？像麗香工友就是無法維持一家六口的生活，於上月食殺蟲水自殺，像有個南針廠失業工友，懷孕期間不但有飯食，而且連粥水都唔夠食，一生下孩子就立即要去街邊執菜葉來充飢。」

各業女工代表相繼分別報告樹膠業、大英煙廠及海軍船塢的女工生活困苦情形後，即由主席作總結。她說：「目前我們港九各業女工的生活是越來越痛苦，但大家看到祖國日益富強，婦女對社會主義建設的偉大貢獻，大家都感到興奮鼓舞，特別是人民公社的成立，辦起了多種多樣的集體福利，廣大農村的婦女從繁瑣的家務勞動中解放出來，參加建設祖國，婦女的地位進一步提高，祖國的建設又增加了一支強大的力量。看到了這些，姐妹們都有着無比的信心來克服困難，我們依靠了團結力量，互相扶持，互相幫助，也克服過不少的困難。」最後她說：「紀念三八婦女節，我們必須更進一步團結起來。」

母子出街遭車撞倒

【本報訊】昨天發生車禍六宗。

六歲女童姜鏘卿，下午三時在第二街被車傷。六時三十分，一輛電單車在莊士頓道把母子兩人撞倒，母名鄧碧燕，三十一歲；子名吳少清，六歲。

又：昨凌晨三時，新界青龍頭地方，一輛菜市場的汽車撞向山邊，車毀人傷，司機朱澤（卅二歲）被救傷車送入醫院急救。

八時許，大道東海軍船塢附近，港塢木工莫煥（卅二歲）被一部巴士型小車撞傷頭部。

上午九時，九龍城衙前圍道口，一個男童被車撞傷。小童名魏煥文。

九時廿分，大道東廿六號附近門前，九歲的男童曾洛謙，被單車撞傷背部。

八號巴士乘客擠 柴灣居民盼增車

【本報訊】柴灣區居民以八號綫巴士經常客滿，盼中華巴士公司增車行走。目前八號綫車為八輛，每八分鐘對開一次。

昨天五宗悲劇 主角都是女性

【本報訊】「三八」婦女節前夕，港九發生五宗悲劇的主角都是女性。

昨晨十一時許，亞皆老街一個姓錢的孕婦（三十八歲）下體流血，被送醫院，她事前曾服過藥，被疑為墮胎。

荃灣女子曾淑儀（廿六歲），由於兒子出外一日未回家，被丈夫責備，痛哭之後吞服滴露，被丈夫及時發覺，送去醫院。

土瓜灣陳潔芳（卅六歲）為了孩子的事，和婆婆口角，事後到廚房飲臭水，被發覺後急送入醫院洗胃。

九龍城東頭村林×芳（五十六歲），過去是女傭。為了閒人閒語，說她追問的女兒，要兩人乘她發生爭執。昨晨曾企圖跳樓自殺，被人制止。後來又服漂白粉，又被女兒發覺，把她送到醫院。

女子趙佩珍，三十八歲，是羅素街一咖啡檔老闆娘，她與一個女顧客與其夫來往甚密，昨天下午一時，當麥來買咖啡時，兩相口角，用木屐互將對方腦袋打開天窗，血流如注，雙雙入院。

男子吵架 兩敗俱傷

【本報訊】和富道×陸興膠廠，有兩伙計不和，昨天下午一時三十分，一人姓×，一人姓路，打將起來，一人頭部中鐵鉗流血，一人胸部打腫，雙雙入院。一人名劉志遠，一人名鄧×濤。

中國雜品出口公司上海分公司
地址：上海雪丘路128號 電報掛號："SUNDRY" SHANGHAI
香港代理處 華潤公司 中國銀行大廈
各大百貨公司及商店均有出售

成慶生先生追悼會公告

中業專科學校校長成慶生先生於本年二月廿二日在廣州病逝。同人等擬於三月十五日（星期日）上午九時卅分假九龍佐敦道快樂戲院舉行追悼會。凡成先生生前友好，請屆時參加，共表哀思，並請與中業專科學校接洽，以便招待。如有輓聯、祭帳及紀念詩文等，請於三月十四日前送九龍花園街43號A八樓，花圈則請屆時逕送快樂戲院。謹此公告。

發起人：

馬鑑 費彝民 李惟馨 陳君葆 莊成宗 劉士偉
廖一原 黃祖芬 王逸鵬 黃承燊 黃明 黃建立
吳炳昌 藍真 吳康民 鄧乃森 區煥南 潘影鴻
游聲洛 周捷君 羅桂聲 黃若素 黃玉珍 李惠文
尹道明 何衛文 黃潛 趙克堺 歐陽忠 羅煥昌
張蹻峯

中華出入口商聯歡

理事長王道安致詞談生意經

西方經濟危機影響香港生意 但對祖國出入口貿易都增加

【本報訊】香港中華出入口商會昨晚假座大華飯店舉行春節聯歡，有歌有舞，有飲有玩的，赴會的會員及親友七、八百人，個個興高采烈，度過了一個愉快的晚上。會場裏一片熱鬧，有射擊遊戲、放映彩色風景幻燈片、還有專爲拍友佈置的攝影園地。大廳內同樂熱鬧。來賓們各圍坐，談心曲。或翩翩起舞，或由票友唱京曲，或唱客家山歌，每一個節目都獲得滿場掌聲和叫好。但最熱鬧的，還是分批舉行的飲青島啤酒門快比賽。比賽的辦法是每批十人，在三十秒內飲完一枝青島啤酒就獲得獎品。比賽愈來愈緊張，飲的也愈來愈快。會上同時舉行了乒乓球比賽。

飲青島啤酒門快，情形熱烈緊張（本報攝）

在宴會中，理事長王道安作新春致詞，談到了出入口貿易的過去和未來，以及該會所擔負的任務。他說：「我們回顧一下香港舊年的出入口貿易情形，就知道舊年出入口貿易都較前年減少，其中出口生意減少了百分之十一左右，轉口生意減少百分之五左右。減少原因主要係由於西方國家經濟危機的影響。」

「舊年香港同東南亞各國的出入口生意，差不多減少了三億元。只有馬來亞和泰國兩個地區的生意還算比較穩定，因爲有好多祖國貨物都是經過香港再轉口到馬來亞和泰國。最近這兩個地區先後限制中國貨入口，今後這兩條水的生意亦會減少。

「歐洲和美洲兩地，因爲經濟衰退，人民生活水平下降，所以香港製造的廉價工業品在歐美市場上銷路逐漸增加，但是，最近英法兩國限制港貨入口已經實行，美國和西德也在醞釀限制，所以香港同歐美做生意的前途，亦係困難重重。

「雖然香港舊年出入口貿易總值減退，但是舊年香港對祖國的出入口貿易則有發展。舊年由香港運去祖國的貨物比較前年增加了三千萬元左右，即係增加百分之廿三。我們對祖國的出入口生意都有所增加，主要係由於祖國舊年工農業生產大躍進的結果。我們無論從一個中國人的立場，或者從一個出入口商人的立場，見到祖國建設大躍進，都是非常高興的！

穗交易會將開幕 前往貿易者必多

「今年祖國的工農業生產將要在去年大躍進的基礎上，有更大、更好、更全面的躍進。因此可以預料得到，今年香港與祖國的出入口生意亦會繼續增加。我們做出入口生意的商人，如果能夠面向祖國，則今後的生意仍然是有得做的。過去每次中國出口商品交易會在廣州舉行，本會均有組織會員前往參加交易；今年春季的交易會，已定期四月十五日在廣州開幕，我們預計今年去做生意的會員一定比過去更多。」最後他說到該會宗旨，除了幫助會員促進出入口貿易之外，對會員以及整個出入口同業的團結互助工作，時刻注意。他盼望大家羣策羣力，共同爲香港出入口貿易的發展而努力。

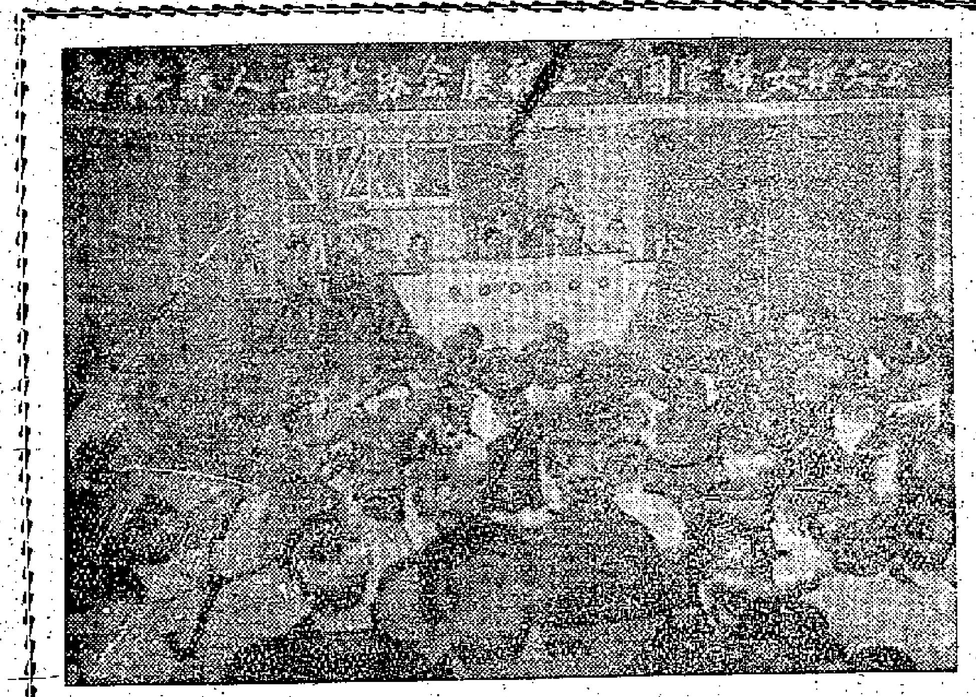

華革會慶祝三八節大會場面（本報攝）

勞校成績人所共見 教育司應續發津貼

工人譴責教育司不應抹煞事實

【本報訊】港九巴士工人和南洋煙廠、石印、泥水、電燈等行業工人，最近舉行座談會，一致指出港府教育司不能以任何藉口停止對勞校的津貼。他們說：勞校辦得好，有成績，而且工人子弟都是在艱苦困難中學習的。在情在理，教育司都不應該停止發給勞校津貼的。

廣托區下之港巴分會於日前在該會召開各部門代表暨勞校家長工友座談會，與會工人異常憤慨，一致指責教育司這種做法是不合理的。

一位家長用他子女在勞校讀書的情形，作爲做的事實證明：勞校是管理得很善，而且照顧了我們的負擔。教育司這種做法，我們無論如何也不答應的。

另一位工人說：誰說勞校「管理不善」？日常我們是交通工人，日常在車上服務，看到勞校學生的秩序，使我們都爲子弟受到良好教育所表現出來的成績深受感動。我雖然沒有子弟在勞校唸書，可是勞校的建立是和我們的血汗分不開的。教育司這種做法不但不是負起責任扶助教育事業，反而增加勞校和工人的困難，我們堅決反對，一定要繼續發津貼給我們勞校。

九龍巴士工人說：勞校好唔好人人都睇見。過去教育司舉辦戲劇比賽多次，勞校幾次得冠軍或亞軍，這是教育司也知道的。勞校學生的品德，有良好秩序，是港府交通警司都稱贊過的。而學業成績，勞校每次的學生成績展覽，參觀的工人和社會人士是那麼踴躍，又獲得普遍的稱譽。勞校有咁嘅成績，點能說「管理不善？」」

工友說：教育司不能隻手遮天，抹煞事實。休想藉口「管理不善」就放棄應有責任。港督目前在立法局會議上亦承認失學情形嚴重。如果教育司真是關心工人子弟教育的，絕不應停止勞校的津貼。

南洋煙草公司職工會，一位姓潘的家長說：我個仔舊時正一丟皮仔，但未入勞校之前，時常都走學，而且會偷錢，但係入咗勞校之後，眞係成個變好晒，一放學返來就做好功課，重幫的細佬妹洗身，教佢地讀書寫字，教育司話勞校管理得唔好，我話勞校管理得頂好。教育司唔應該顛倒是非。」

一位姓張的工人說：「我地工人日夕辛勞，正一係飲啖茶、痾屎、食口煙都係要納稅，而家煙稅又話要加，香港變成現代城市，我地工人付出不少嘅血汗，而我地工人生活好困苦，兒女教育負擔好重，教育司這個些微嘅津貼，都話唔界，在情在理點都講唔通。」

港九石印業職工會有位家長說：「我有個仔在勞校讀書，勞校的成績我知得很清楚，學校教師教得認眞，學生勤力。我個仔一放學回家，不但勤做功課，而且幫助做家務工作，這些，都是勞校管理得好，教育得好而得來的。」

僑港廣義堂坭水工業會工人說：我們工人建高樓大廈，對香港社會有很大貢獻，港府有責任辦更多學校，收容失學兒童。對勞校，不只應該繼續發給津貼，而且應要協助勞校發展。

電燈工會老年工人及家長都以親身的事實駁斥了教育司所說勞校「管理不善」論調。一位工人並說：我們香港工人是納盡不少稅，而且又爲香港社會服務，取得這點子女教育津貼，是工人應有的權利，我們對教育司企圖剝奪勞校津貼非常不滿。我們一定要加強團結，堅決要求教育司繼續給勞校津貼。

中華電力工會的各部門代表及勞校家長通過自己的親身感受來述說勞校辦得好的事例。工人對教育司表示停發勞校津貼後，因而使勞校學生失學的，官立學校可以收容一話表示極爲憤怒。一位姓周的家長說：「香港工人子弟失學咁多，教育司如果眞是關心工人子弟讀書問題的話，不要照原來的津貼繼續發給勞校，還要協助勞校發展才對。」

社團動態

九龍華商新員就職 五邑工商演劇籌款

▲九龍華商會第十八屆理監事新職員，定今晚七時假大華酒家舉行就職典禮暨會員春節聯歡大會。

▲五邑工商總會創設瑞祺留產院，免費留產、贈醫贈藥，現爲籌募慈善經費，定十一日晚七時三十分假利舞台公演新利年粵劇「武潘安」，票價分一百元、五十元、三十元、二十元、十元、五元等六種。

邱氏宗親定期改選 四邑商工今晚聯歡

▲邱氏宗親會，自丘氏加入後，會員大增，定四月十九日舉行同人大會，票選第四屆理監事，並舉行春季同人聯歡大會，又定四月十二日在新界和合石舉行太祖及會員先友春祭禮。

▲四邑商工總會，定今晚七時假座廣州酒家，舉行會員大會，暨第九屆徵求頒獎典禮，及春節聯歡大會。

▲吳氏宗親總會定今天下午二時在灣仔新會所召開會員大會，選舉新任理監事。

錢銀交收要醒目 假通天昃又有發現

一男一女因此被控

【本報訊】又有假美國通天昃案發現。昨天中央裁判署又審兩宗，還押至下星期一。

首宗被告是女子陳芳，又名陳寶芳，二十一歲，無職業，住九龍城西道。她被控一月十四日在文咸東街三十一號財記銀號，詐意欺騙，向朱尚寬取得港幣一千四百三十七元五角。當時被告拿出一張去年十二月十九日簽發的第三四五六六八號支票，詭說該支票是支付美金二百五十元的有效票據，而她有權憑該票向美國羅省西第六街第五二〇號的一間銀行提兌美金二百五十元。

第二宗被告是男子陳求達，又名黃求達，三十二歲，台山人，業經紀，住鴨寮街某號二樓。他被控本年一月十二日，在青山道二二二號周大福金飾舖找換店，詐意欺騙，向該找換店取款港幣二千八百七十四元五角，當時被告交給一張去年十二月十九日簽發的第三七一九八號支票，詭說該支票是支付美金五百元的有效票據，而被告有權憑該票向美國紐約的聯邦儲蓄按揭銀行提取美金五百元。

警員巡至起紛亂 小販被人打傷

廣東道坊衆對此事不滿

【本報訊】昨日上午十時許，九龍廣東道八三八號門前一帶的街邊小販中，有個生果小販被人用標價的木條打傷了臉部。據附近的小販說：他是被一個警員打傷的，並自願到警署作證。但當他在警署被錄口供後出來對其他小販說是自己撞傷的。

據該處的小販稱：昨晨九時五十分，有個騎單車的「三紅膊頭」警員八七×號巡經至此。就在這個時期，有的小販擺攤的貨物被人弄翻。其時，生果小販呂棟材乃將擺位推向路邊，不久，他的臉部被人打傷，鼻出血，眼角有微傷。小販們又說：大家對此事均表不滿。於是報警，隨後，有幾個警員到場調查。當時有十多個小販表示自願到警署替呂棟材作證，但其中有的會遭某些人的阻止。當呂棟材及其他小販到達警署分別被問話後，呂對同來的小販說：他當時是自己撞自己而受傷的。

上海新花布 已上市供應

【本報訊】上海新花布是換季的合時貨，市面上已有貨供應。這些花布有的是細格仔的，花色有三、四種；還有瑩格式花樣的印花紡以及香味花紡，香味花紡的花樣有碎花及蘿影玫瑰花兩種。這些都是三十六吋封的，每款都有五種顏色，布身幼而薄。

今年新上市的還有一百支紗的白紡，及八十支紗的白紡，這是適合作襯衣及底裙用的。另外還有適合作睡衣的睡衣條花布。印花條私斜紋布，也是適合春夏季用的，花式圖案有大花和風景兩種。以上的布料每碼售價最低是一元二，最高二元八毫。

成慶生追悼會

文化教育各界人士共表哀思 定十五日晨在快樂戲院舉行

【本報訊】香港中業專科學校校長成慶生，於本年二月二十二日在廣州病逝。香港知名文化界人士及成慶生生前友好三十多人，已決定發起追悼會，共表哀思。

這個追悼會定三月十五日（星期日）上午九時卅分假九龍佐頓道快樂戲院舉行，成校長在港的生前友好屆時都將參加。成慶生先生追悼會發起人有：馬鑑、黃蔭民、李惟聰、陳君葆、莊成宗、劉士偉、廖一原、黃祖芬、王遠鵬、黃承燊、黃明、黃建立、吳炳昌、藍眞、吳康民、鄧乃森、區煥南、潘彤鴻、游慶洛、周捷君、羅桂璣、黃若棠、黃玉珍、李憲文、尹道明、何衛文、黃潛、趙克揮、歐陽忠、羅煥昌、張瑪崇等。

新樓加租竟達三倍 筲箕灣商會表反對

居民認爲新樓租金亦應管制

【本報訊】香港中國通訊社消息：日前盛傳某大置業機構擬請撤銷舊樓管制之說傳出後，即遭社會人士熱烈反對，認爲此際各行業不景氣，舊樓仍應繼續管制，而新樓方面亦應受同樣管制。就在這個時候，筲箕灣金華街二號至八號各樓住客，突接該業主由律師來函通知，由下（四）月一日起加租，其所加之租額，竟達三倍有奇，住客乃分別去函反對，而筲箕灣商會，亦爲住客之一，於接到加租通知後，經召集理監事緊急會議，提付研討，一致通過反對。該會主事人已根據決議，託由律師代爲函覆業主反對加租。

據該區有地位人士指出：年來區內各業生意還是不景氣。在這個時候加租，實在不適當。

縮印百衲本二十四史全部出齊

報紙本精裝　十六開本　整套二十四册　單行本三十册

二十四史是我國斷代史的總集。過去通行本都以清乾隆中武英殿刻本爲依據，但殿本採用底本頗多衍脫錯簡，並曾有嶄加以竄改。清末以來，翻印比本的如同文、竹簡齋各本，更多脫訛。本館因此實收集舊刻善本，輯印了「百衲本二十四史」，大家認爲是比較好的一個本子，所採用的版本，刻印較早，錯誤較少。例如史記注文比殿本多出一百多條，南齊書、魏書、宋史等對殿本的缺頁有所增補，殿本元史中的錯誤、缺文和竄改的地方，用洪武原刻，恢復了舊觀。遠勝於明清兩代的匯刻諸史。百衲本二十四史自一九三○年起分期出版，一九三七年全部出齊。原書線裝八百二十册，檢查翻閱不很方便，爲了適應學術研究的需要，予以縮版重印。

整套發售	546.00
史記	21.80
漢書	22.60
後漢書	27.60
三國志	13.80
晉書	15.90
宋書	24.20
南齊書	10.70
梁書	9.90
陳書	6.50
魏書	29.10
北齊書	7.80
周書	9.10
隋書	15.60
南史	15.80
北史	28.40
舊唐書	26.80
新唐書	27.80
舊五代史	17.40
五代史記	9.60
宋史 1-4	99.80
遼史	10.40
金史	21.30
元史 1-2	39.80
明史 1-2	69.70

商務印書館影印出版　大道中三十五號電話：二〇一八〇　二一七三四

街頭巷尾

美兵單車過鬧市 橫衝直撞得人驚

▲美水兵在港闖事，最近又有新花樣了，就是三五成羣，租了單車，在交通擠迫的鬧市橫衝直撞，不但路人人人自危，連駕駛汽車的人，也要格外小心，提防相撞呢。（超人）

▲香港中區的番攤檔，新春後已先後收皮，獨九如坊二奶巷和士丹巴利街的一檔番攤，仍然存在。有關當局是否不知呢？（正言）

▲向自動售郵機買郵票所用的硬幣，要注意選擇一些邊緣圓滑的。最近有一男子在深水埗郵局的自動售郵機放下一枚硬幣，因邊緣凹凸不平，他雖然强用力塞下，但郵票却沒有吐出來，白損失了一毫，跟着的人也不敢再用了。（林川）

▲在旺中帶靜地區擺賣什物的無牌小販，歹徒們肆意敲詐。因爲該處沒有編定位置，誰人也可以擺設，於是附近一帶的黑人物乘虛而入，聲明每一個擺位，每市要繳納「看更費」三角，否則明天休想在那裏做買賣。（滔滔）

▲西環某戲院門口經常有炒友出現，他們專炒高等座位戲票，原因此種戲票價格廉宜，購後易於脫手，他們以四毫買入，以六毫賣出。該院規定高等座位在開場前十五分鐘始售票，每人最多只准購買四張，但炒友却多派幾人在排隊等候。炒票時，由其中一人拿着企在一旁，而另一人則只拿着一兩張戲票向觀衆兜售，賣去後就再取一兩張，如遇有警員巡至，炒友即散水，甚至看到了，他們都說是等着看戲，警員也無可奈何。（梁灶）

江浙人士慰鄉思 塔棵菜自滬到港

▲最近有一批塔棵菜自上海運抵港，外省土產商店已有售，每斤八毫。它的形狀很別緻：長度從吋許，呈墨綠色，葉密層層向外圍伸展，在本港是少見的；食時有一股特有的清香。江浙籍人士採購的很多，以慰鄉思。（宛青）

一九五九年第二期抵港

廣東畫報

——本期要目——

公社八月勝十年
——訪韶關市郊區樟市人民公社
在一個公社食堂裏
——訪番禺縣容桂人民公社外村管理區紅旗食堂
豬肥牛壯菜豐足，三鳥成羣魚滿堂
——南海縣河口人民公社副業生產全面蓬勃發展
煉鋼煉人兩豐收
韓江柑子紅（彩色畫頁）
水電站工地在新豐江
祖國醫學放光芒（廣州中醫學院介紹）
體育之島——廣州市（二沙頭）體育俱樂部

每册定價七角

香港新民主出版社代理
港九各大書店報攤有售

三八節有感

李無言

易卜生的「玩偶家庭」，想來很多人都看過的。劇中主角娜拉生活在一個所謂幸福的家庭裏，過着少奶奶的生活，但後來她覺悟到自己只是丈夫的玩偶，於是毅然走出了家門。接着就是閉幕。

易卜生寫出了婦女要得到眞正的自由和解放，必須走出使自己變成玩偶的家門，到社會中去。這意思自然是好的。可是魯迅先生向他提出了一個問題：「娜拉走後怎樣？」這可就把易卜生難住了。娜拉走出了玩偶之家的時候，有着一顆覺悟的心，可是提包裏並沒有錢，走到了資本主義的社會中，她怎樣才能免於飢餓死？在那樣的社會裏，婦女是得不到經濟地位的，婦女是不能（至少是不能平等地）用自己的勞動換得生活資料的。因此，魯迅爲娜拉指出了兩條路：一是墮落，或餓死；一是回到玩偶之家去。這樣的結局自然是悲慘的，但在私有制的社會裏只能有這樣的結局。

自從私有制的社會出現以後，勞動婦女的身上就開始有了兩個枷，一個是剝削者加在她們身上的枷，一個是男性加在她們身上的枷。前一個枷是男性的勞動者也有的，但不如女子之甚（資本主義社會中男女同工不同酬就是一例），後一個枷則單單是女子才有了。在剝削階級的家庭裏，女子已沒有前一個枷了，但後一個枷則是沉重的，她們不被當作人看待，只是作爲男子的享樂工具或生育機器而存在的。什麼三從四德，什麼女兒經，什麼「行莫搖頭，語莫掀唇，坐莫動膝」，不是簡直等於把婦女捆起來了麼？在資本主義的上層社會裏，紳士們雖然也提出了「Lady First」（婦女第一）之類的話，走路要讓女人先走，坐車要給女人讓位；……這其實都是誰人的把戲，倘眞是男女平等，爲什麼非要讓女人「先」呢？這明明是把男子看作了女子的監護者，也就是家長，而女子，仍然是男子的玩偶附屬品。可見只要私有制社會還未改變，囚在籠裏的鳥與把玩在手上的鳥，都是同樣沒有自由的。

此所以我一向對於三八節都不大起勁，當然不反對女孩子們在那兒熱鬧，但也不參加她們的熱鬧（即使受到邀請），不說洩氣話，也沒有寫文章大談感想。但是，今年的三八節，卻忽然有了感想，這感想是人民公社帶來的。全國成立了人民公社，家務勞動，社會化了，婦女從廚房走到了田野，走到了工廠、礦山，成了社會工作的勞動者。

本來在解放之後，婦女們已和全國人民一道，擺脫了剝削階級加在她們身上的枷，並且在法律上得到了與男子同等的權利。但由於傳統的習慣，女子還是較多的擔負着家務勞動，燒飯呀，看孩子呀，就爲這些事情忙，因此從表面上看來還是附屬於男子的。

直至去年，人民公社成立了，婦女才從家務勞動中徹底的解放出來，光榮的勞動，給婦女們帶來了與男子同等的經濟地位：首先是吃飯不要錢，此外還可以與男子拿同等的工資。婦女們不再是男子的附屬品了，而是和男子一道，既是產品的創造者，又是產品的支配者。

這是中國婦女的第二次解放，也是徹底的解放。列寧說：「只有在開始把瑣碎家務勞動普遍改造爲社會主義大經濟的地方，才有眞正的婦女解放，才有眞正的共產主義。」我們中國的今天，已經開始這樣做了。

大公園

南歌集

平原

請恢復勞校津貼

勞工子弟，就學艱難，勞校眞應多設幾間。自從此校初開辦，就使一般工友頓露歡顏。愈來愈見成績多圓滿，人人及格個個升班。就算在前子弟荒嬉慣，一經入學咯，都話改善頑。記得前年開展覽，把歷年學業檢討一番。各科作業博得人稱讚，都話精神飽滿學問非凡。加以主持人等絕對唔辣攔，擴充校舍已有多間。正係成升心血致有規模看，辨爲教育唔怕心力殫殘。估話繼續擴充把校務來開展，實行計劃按步就班，唔想忽停津貼頓教人驚嘆，好比跌來大石竟把路攔。似此無情打擊影響殊非淺，無緣無故增加教育艱難。冇法收容失學就唔係幾讚，重呀應睜眼，大家關切莫當爲閒。

讀者影話

演活了三國人物

——「借東風」觀後感

顧前方

「合力破曹，免傷和氣」，當孔明對着了魯肅、徐盛喊出這麼具有政治家風度的說話不久，「借東風」便告映完了。我離座時，眼睛還緊緊的盯着銀幕，我呆着，幻想它繼續映下去。

「借東風」的高度藝術，的確沒法形容。它給我的印象太深刻了。當然，這跟我一向愛好三國故事的情緒是分不開的。

在短短的時刻中，孔明、周瑜、曹操、魯肅、蔣幹、黃蓋、闞澤等人，彷彿再生一樣，出現眼前。先說孔明，這位著名的軍師的神氣、容貌，不獨顯出溫雅、沉着、機警、曠達的特性，而且在每個場合都表露着智而不浮，榮而不誇，危而不懼的風度。他的年紀雖然比周瑜輕，可是柔鬚幾綹，卻把一位錦袍一襲，足智多謀的人烘托得維肖維妙。次說周瑜，這位以丰彩翩翩著稱的美男子，銀盔鎧甲，鳳尾金靴，而幾乎不生，眉……

……更使人想公瑾當年。他的喜怒哀樂，通過舉手投足，揚揚眉，張張眼，開開口，就表現無遺；而聰明，豈容展展臉龐的肌肉，就表現無遺；而聰明、豈的本質也鮮明地出現。三說曹操，這位多疑而才識過人的政治家和軍事家，只看他讀黃蓋的降書時，一邊讀一邊用銳利的眼光向企在案前的闞澤注射，就把他的神氣活活描寫出來了。周瑜是氣短，曹操是自信。由於周瑜急激暴躁，所以眉目間無論一翻一轉一瞬都迅速而有力；曹操的眉目傳情，是緩……

鏡中帶着勁兒的，正因如此，可見他是雄心萬丈，堅決不移的人。次一流的人物中，像魯肅，那位頭戴文冠，紆青束帶，所謂五官端正的人，介於周瑜、孔明之間，是被懼被擺而又純樸、愚拙的。他的風格，常常通過微彎着腰、在胸前合扣着的一雙手、眼睛略呆、口氣老實，而舉足、移步却頗緩捷等等姿態，以爲表現。

羅貫中筆下的人物，給「借東風」寫活了。它不獨人物眞切，對於故事情節，經過提煉……

和孩子們談婦女節

人與人生

童旭

晚飯後，坐在燈下和孩子們閑談。八歲的女孩子忽然問我：「爸爸，你明天送不送禮物給媽媽？」我還沒有答話，大兒子卻搶着補充一句：「明天是婦女節呀！」他們兩人這麼一說，我不由得反問：「你們知道不知道，爲什麼會有婦女節，而又沒有男人節？」

大兒子畢竟比女兒大了三歲，他想了一想後說：「我們的老師說過，男女平等，所以得有婦女節。」我笑着說：「那麼，爲什麼沒有男人節呢？」不料大兒子卻立刻說：「除掉三月八日外，天天都是男人節。」

他這種說法委實使得我大爲驚愕：我怎麼也想不到，一個十一歲的男孩子，居然已有了重男輕女的觀念。爲了要糾正他的想法，我便又問：「在一個家庭中，是媽媽重要還是爸爸重要？」大兒子不加思索地說：「當然是爸爸重要，因爲他是男人。」女孩子也接着說：「爸爸是賺錢養家的人，所以重要。」

從兩個小孩子的話中，我體會到了一般人對婦女的看法。在過去，婦女們由於在經濟上依靠着男人，因而變成了丈夫的附庸。時到今天，這種頑固陳舊的看法，實在太應該加以清除了。

這時，我想起了妻曾對我說過，大兒子對於替他補習的女家庭教師不肯服氣，時常和她爭吵。我就轉過臉來對他說：「我知道，你平常不肯服從補習先生的話——是不是因爲她是女人？」他半天沒有答話，臉上的表情證明他的默認。

經過我又問了一遍，他才說：「是的，男人爲什麼要聽女人的話？」我覺得，對於這個孩子，確實有糾正他的想法的必要，便說：「男人和女人都是一樣，她能夠替你補習功課，那就是說，她的學問比你好得多。那麼，她說的話，你一定得聽。明白不明白？」

他起先點點頭，但隨後又問：「我們的學校裏，男先生賺的錢，比女先生要多些。這又是爲什麼？」我沒有答覆他的問題，卻先反問：「在你們學校裏，男先生和女先生是不是一樣地教書？」他點頭表示同意。

於是，我便正色對他說：「兩個人如果做同樣的工作，就應該拿同樣多的錢，這才是公平合理的。女先生賺的錢比男先生少，這是不對的。你要想做一個正直的人，一定得反對那些沒有道理的事情。」

這孩子脾氣相當倔强，他又問我：「爲什麼好些男人都看不起女人呢？」我拍拍他的肩頭說：「多數不一定就是對的；只要你相信自己做的事情是對的，絕對不要聽人家的。」

最後，我就告訴他們：「婦女節的主要用意，是要大家認清男女平等的道理。」到了這會兒，兩個孩子才都恍然大悟。

無所不談

山還有一山高

甲：「市虎」橫直撞，眞得人怕。

乙：這回就快有一種老虎是「市虎」所畏懼的了。

甲：那是什麼虎？

乙：就是專吃「市虎」的角子老虎。

（梁晶）

大嘛

正當蔣集團重新討論「美軍在台地位問題」之際，美政府却把擱置了半年的「美軍駐台人員地位協定草案」原件退回，表示不能接受。

美軍在台地位如何？於此不問可知。

（梁晶）

打獵闖禍

江甫文　馬丁圖

第二天，沒有什麼消息；第三天、第四天，還是沒有消息。一天一天地過去，李森他們且不去管它，一意幫着農民耕田、播種，向農民們學說話，了解他們的生活情況。農民們時常輪流着請他們到村裏去吃飯。他們逐漸了解，原來這一帶的田，不是屬於王室的，就是屬於教會的，這些農民全部是佃戶。他們胼手胝足，辛苦一年，所收糧食有一半先要繳上去的；如果年成不好，收得少了，繳上去的還不止一半。此外，王室或教會有時還要徵他們去做工，一個錢也不給，還要自己吃自己的。

有一天，大海帶着農民到附近林子裏去砍柴，遠遠地看見一隻像羊一樣的野獸，只是過身皮毛斑斑點點，像豹一樣。他一見到，順手抽出槍來一槍，那隻獸跳了幾跳，又走了兩步，就跌倒了。和大海在一起砍柴的幾個農民，第一次看見槍，顯然以爲是法寶；看看槍，又看看那隻獸，交頭接耳，彼此交談了好一陣。砍完柴，大海檢了些草，綁了那獸的後腳，向肩頭上一揹，就走出林來。有幾個年青人想上來幫忙，一兩個老人說了句什麼，他們就不來搶着抬了。大海也沒有理會，揹着那隻獸，就向村中走去，想把它送給漢德。

沒有想到漢德無論如何不肯收，大海起初還以爲他客氣；後來看他手腳發抖，面露難色，知道必有緣故，也就不勉强他了，自己揹着走回太空船。那天晚上，大家吃了一頓野獸肉，十分鮮美。

第二天早晨，大海正開着鴉克在村邊耕地，看見四個帶着刀的人進了村子，不久，老漢出來，向城裏走去。大海一看，原來就是昨天同他一齊去砍柴的那個老漢。正在納悶，忽然看見漢德跌跌撞撞從村中走出來，大海就走了過來，滔滔不絕。他講什麼，李森在一起，拉着他一齊去找程潔，又做手勢，又講話，程潔才大致搞明白：大海那天打野獸似乎打出了毛病；這些野獸都是屬於女王的，別人不能隨便打；那個老漢是村長，就因爲這件事被捉去了。大海一聽，非常過意不去；自己一時不小心，隨便打獵，卻給人家帶來了麻煩，連忙問李森怎麼辦。

「自從沙良給了那封信之後，不知道他們到底想把我們怎麼辦。可是，這件事是我們惹出來的，我們不能不管。看來，也只有請漢德老人再替我們寫封信，解釋一下這件事，順便也探探他們的動靜。」李森向大海和程潔說。

於是，程潔就拉着漢德向太空船走去，一路上向他打手勢，請他寫信。（五十三）

卓別麟在做些什麼

目前正在寫一部講自己經歷的書；醞釀攝製一部新的喜劇影片。

波蘭「電影」雜誌駐莫斯科記者和差利·卓別麟最近通了一次話，記者向他提了幾個問題要求答覆。下面就是卓別麟回答的一部分。

記者問：你目前在創作些什麼？

卓別麟：我正在寫一本關於自己經歷的書，已經幾年了。在這本書裏，我敘述了自己慘淡的、充滿困難的童年和並不輕鬆的青年時期。談到在馬戲團和雜技班的生涯，流浪生活和初入藝術界，還有自己的旅行。

同時，對我攝製的「馬戲團」、「淘金記」、「摩登時代」、「城市之光」、「大獨裁者」、「凡爾杜先生」、「舞台生涯」、「一個國王在紐約」等影片進行剖解。

有很多篇章是寫到我的親愛的朋友、蘇聯電影大師的。他們是：謝爾蓋·愛森斯坦、格利哥里·阿列克賽夫、愛杜阿爾特·蒂謝、弗利特里赫·愛姆勒、謝爾蓋·格拉西莫夫、劉芭維·奧爾洛娃。

目前，我還很難說自己下一步的創作計劃。我正在醞釀一部新的喜劇片，想創造一個普通人的形象。他在經歷了長期的流浪生活以後，終於在生活中獲得了一個人所必要的一切：和平、工作、家庭。這是我理解中的幸福。

同時，我將對影片「馬戲團」進行新的修改。這部電影我非常喜歡。

記者問：依你的意見，誰是我們時代的傑出電影導演？

卓別麟：我的看法幾年前是這樣，現在還是這樣，沒有改變過。最優秀的天才的和最偉大的電影導演、哲學家、偉大的人道主義的導演，是謝爾蓋·愛森斯坦。可惜他過早的離開了我們。

我的好朋友謝爾蓋·愛森斯坦導演的影片「戰艦『波將金』號」在全世界影壇上作了勝利的遊行。世界上沒有一個國家沒有放映過這部傑出的作品。雖然刪節和剪裁，也十分精當的，有時沒有字幕。但「戰艦『波將金』號」映出時，世界各國的觀衆都爲這部極美的影片舉行了隆重的歡迎式。

謝爾蓋·愛森斯坦的另一部影片「伊凡雷帝」第一部，同樣深深的激動着我。

演員尼古拉·契爾卡索夫創造了一個驚人的眞實的形象。這種令人信服的、演活了的角色是難以扮演的。契爾卡索夫是個眞正的藝術家。

（徐成根據「蘇聯電影」節譯）

「赤壁」之多

馬筆筒

與友人同觀「借東風」時，他對我說，蘇東坡寫的「赤壁賦」，擺了烏龍，東坡錯把另一個赤壁當成是曹操吃了大敗仗的赤壁。東坡所賦之赤壁是黃州西下津江百步的赤壁磯，誠然不是曹操打敗仗的那個地點。不過東坡對此也懷疑，他的赤壁記云：「黃州守居之數百步爲赤壁，或言即周瑜破曹公處，不知果否？」那個赤壁，土人稱爲「赤鼻」。

事實上，赤壁有許多個。江夏辨疑云：「在漢沔之間，赤壁有三：一在漢水之側，竟陵之東（竟陵是古城，在今之天門縣西北）；一在齊安郡之步下（齊安即今之黃州，即東坡所謂居的黃州），亦即今之黃岡；一在江夏西南二百里許（今屬漢陽縣）。」赤壁山考「一却說湖廣赤壁有五：漢陽、漢川、黃州、嘉魚、江夏皆有之。其中只有嘉魚縣西南八十里之大江濱南岸的赤壁，才是周瑜敗曹之地。其北岸是烏林。「韻語陽秋」云：「曹操入荊州，孫權遣周瑜與劉備併力逆曹公，遇於赤壁，曹公軍馬燒溺，死者甚衆。」指的是蒲圻縣的赤壁。杜牧「皆岳州李使君書」有「烏林芳草遠，赤壁健帆開」之句，指的是曹軍敗北的眞正地方。「詩話類編」也指出曹周二軍遇戰之是在岳陽之下，嘉魚之上的烏林、赤壁之間。「昵古錄」也有一段記載，說吳宣元宰晚泊祭風台，即周郎赤壁在嘉魚縣南七十里。雨後，有人發現沙渚間露出箭鏃，試之火，能傷人，認爲是當時所造的毒箭。

每日漫畫

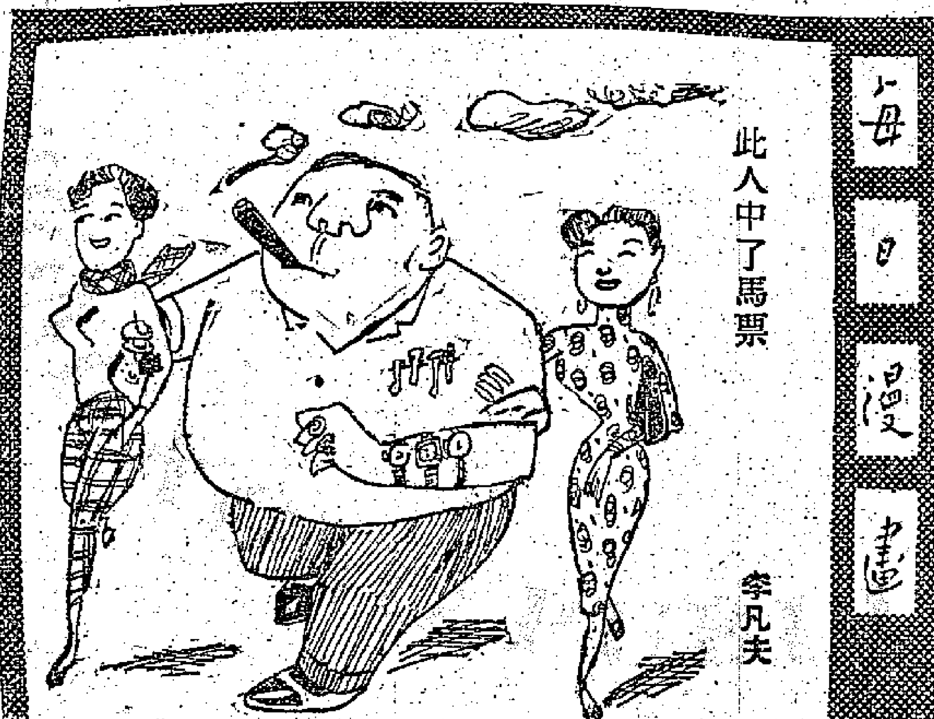

填字遊戲

昨日的答案

租	借	■	■	成	功	湖
■	東	成	西	就	■	北
■	風	■	沙	■	聯	■
老	■	■	羣	策	羣	力
馬	爾	他	島	■	結	■
識	■	們	■	大	隊	長
途	徑	■	地	理	■	江

談影

血淚洗殘脂

魯寧

聽一位電影界朋友說，在去年上映的百多部粵語片中，有八成是古裝歌唱片。他認爲這是一個典型的「厚古薄今」現象。他還說，好些有眼光的電影工作者，現在都致力於多拍一些能反映現實生活的影片。這對我們觀衆來說，當是個期待已久的好消息了。眞的，像「危樓春曉」、「第七號司機」、「尖沙咀」、「錢」這一類既有意思的影片，又有歌唱片所以流行一時，我覺得其中的一個重要原因，就是近年來粵劇的不景氣，觀衆所能負擔的，票價亦非一般下層觀衆所能負擔。因此，許多人便都從看大戲轉看「銀幕大戲」了。今天重要的問題是，歌唱片多而不精，像「紫釵記」那樣製作嚴謹的，就很不多見。近來質素差的歌唱片已不大行市了，這件事倒值得片商多動腦筋去想想的。

言歸正傳。且說這部「血淚洗殘脂」，乃屬於中等戲。主題說青年男女應該婚姻自主，父母强行包辦往往會造成悲劇。題材雖嫌稍舊，意思還算不錯。但情節不連貫，角色身份和性格都不夠明朗，加上導演手法平庸，使人看得不大有勁。較可取的是結尾一段戲，用蘇後合唱來交代嘉玉自首、霸父出獄、淑嫺在家善待老人、五年後愛郎終獲自由、正式成婚等情節。這種簡潔手法可使觀衆不覺沉悶。

一開頭是淑嫺在河邊洗衣，她只住在一間破屋裏。究竟她有沒有親人呢？她靠甚麼爲生？影片未作交代。另一個正面人物孫蘭芳，影片寫她與秦二樁又心相愛，但這女子的出處如何，觀衆也不明白。這對大家看戲的興趣是有影響的。

兩個頑固家長爲錢成大錯，迫得兒子分別假裝投水出走和無意殺死了表妹，最後終於痛悟前非，表示要讓兒子自由婚姻。這是好的。但許英秀和歐陽儉在應該悲苦的場合下，還常作出一些引人發笑的丑角表情，這就破壞了劇情的眞實性。嘉玉堅拒乞父逼表嫂守生寡，這一段戲本可造成一個高潮，看來編導也是費了力氣的，可惜把嘉玉的激憤寫成粗暴，致使人不能完全同情他的合理反抗。

皇都　東樂　人山人海　連日狂滿　今天假期請早
第一部現代七彩歌舞巨片
皇都五場　東樂五場
性感艷星 李湄　美麗動物 張仲文　首席小生 陳厚　·領銜主演·
全部伊士曼七彩
龍翔鳳舞　CALENDAR GIRL
名曲十二支　美景十數堂
羅維　林家聲　吳家驤　蔣光超　王沖　沈重　·合演·
電懋出品 世界水準巨構
監製 鍾啟文　編導 陶秦

金陵　國民　金華　新舞台　明星　國際　筲箕灣　長樂
連日滿座　今天第四天
植利公司出品　言慧珠 唱
芳艷芬·羅劍郎·林家聲·歐陽儉·許英秀·李香琴
寫情寫愛·蕩氣迴腸
血淚洗殘脂

太平　環球　北河　域多利　油麻地
天天爆場　第五天映
大導演 蔣偉光　又一部成功大傑作
開正新馬戲路　爆出大笑彈！
搭錯線
重光公司出品最好笑歌唱大喜劇
以喜劇手法描寫世界離婚　用滑稽演出刻劃社會色相
新馬仔　羅艷卿　李海泉　鄧寄塵　雪艷梅　尤光照
監製 梁飛　撰曲 胡文森

陳思思　張冰茜
…繼「有女懷春」傑作
連日客滿　今天續映　預售戲票
笑料充足　滑稽巨片
靚女做傻事！
聰明人反被聰明誤
張錚　平凡　蘇秦　唐可　孫君士　青藍　·聯合主演·
編導 程步高
又名 妙想天開
長城

紐約　中央　大世界　好世界　龍城　金星
今日七院齊映
苦情戲王 新馬仔　全部歌唱 大鑼大鼓
鳳燭燒殘淚未乾
新馬仔　鄧碧雲　鳳凰女　林家聲　劉克宣　許英秀　主演
大興行發行　義友公司出品

國泰　娛樂
鮮艷彩色
借東風
連日滿座　今天請早
彩色京劇紀錄巨片　青年導演 岑範傑作
大戰未啟危機伏，三江口上殺氣騰。
孔明借風助火攻，周瑜赤壁顯英雄。
（預售門票）
演員一流陣容　蕭長華　馬連良　譚富英　葉盛蘭　裘盛戎　袁世海　孫毓堃　合演
南方發行

皇都（北角英皇道）　今天五場映　十二點半　兩點半　五點　七點三　九點半
龍翔鳳舞　伊士曼七彩　李湄　張仲文　陳厚　主演

百樂門　禮拜請早
無情戰地有情天

京華　今天星期請早
橫財就手

大華　東方　連日狂滿　今天請早
歡喜乾坤　Rolly Round The Flag, Boys

璇宮　麗聲
老人與海　THE OLD MAN AND THE SEA

普慶　今天　十一點正　南方卡通　十二點半　鶯歌燕舞喜迎春
普慶　今天公映　大捷克馬戲團
明天早場暫停一天

利舞台　今日夜場　淫蕩首惡

都城　景星　狂滿　小蕩婦　"GODS LITTLE ACRE"

萍踪俠影錄

梁羽生文　雲君圖

第四回　錦錯本無心　擂台爭勝　追蹤疑有意　錦帳逃人

從林中跑出的那匹紅鬃馬，正是雲蕾的坐騎，雲蕾記得這匹馬乃是繫在黑石莊前，不知怎的竟會到了林子裏面？那蒙面怪客這時已跨上馬背，卻並不催馬前行，回過頭來，又向雲蕾招手，這回雲蕾看得較爲清楚，雖然還未敢斷定，但那人的身材，卻十分似那書生。

這一下惹得雲蕾心中火起，竟敢兩次三番，前來戲我？一飛身上馬，雙腿一夾，催馬便追。那匹白馬四蹄一起，迅逾追風，霎眼之間，便衝出林子。雲蕾聽後面馬蹄之聲，知是石英率領莊丁策馬追趕，「照夜獅子馬」固然是世上罕見的白馬，即雲蕾這匹坐騎，也是千中選一的蒙古戰馬，黑石莊的馬匹那裏追趕得上，不消片刻，兩匹馬都已馳上了從陽曲西去京都的大道。蒙面人的白馬一直在雲蕾半里之外，看着雲蕾追趕不上，又放慢下來，雲蕾又是氣憤，又是好奇，急欲揭破心中之謎，也不顧前面有何危險，一鼓勁的往前直追！

追風踏月，駿馬飛馳，一後一前，追逐了百數十里，殘月西下，曉色雲開，不知不覺已是清晨時分，也不知追到了什麼地方，但見前面又是一片叢林，蒙面人回頭叫道：「失陪了！」白馬四蹄翻飛，沒入林中。

雲蕾怒道：「你跑到天邊，我也要追你！」拍馬飛趕，剛到林邊，忽聽得白馬嘶鳴，林子中有人怪嘯，雲蕾一勒馬韁，只見那匹白馬閃電般飛奔出來，馬背上的人已不見了。雲蕾吃了一驚：那蒙面人的武功非同小可，難道竟然給人暗算，只逃出這匹馬來。

林子裏怪嘯之後，又傳來了呼喝之聲，雲蕾略一思索，翻身下馬，施展上乘輕功，跳上一棵樹上，只見林子中追出數人，叫道：「可惜，可惜！給那白馬跑了！」「唉，還有一匹紅馬，呀，也跑了！」雲蕾的馬是久經訓練的戰馬，懂得自行躲避，但只要一主人呼喚，又會回來，雲蕾不是川心，在樹枝上展開輕靈的身法，從這一棵樹跳到另一棵樹，片刻之後，已到茂林深處。

林中人語嘈雜，雲蕾穩了身形，偷偷窺下，只見前日所遇的那個書生箕踞在一塊岩石之上，他的蒙面巾，已解開了。在他週圍，高高矮矮，圍着了七八個人，沙濤父子也在其內，另外還有一個披髮頭陀，一個青衣道士，相貌奇特，最爲惹人注目。

只聽得沙濤冷冷笑道：「饒你這廝奸滑，也終難逃我的掌心，你想要命麼？」那書生搖頭擺腦道：「夫蟣尚且貪生，況人乎？」沙濤道：「你既然要命，快快把你的照夜獅子馬喚回來！你的珠寶我們可以不要，這匹馬却是非要不可！」那書生又搖頭道：「寶馬神駒，豈能輕易易手？」沙濤冷笑道：「你的保鑣已在黑石莊作嬌客了，誰來替你保駕？」那書生忽然把手一指，道：「豎子何知，我之保鑣來矣！」忽然辭調一轉，大聲叫道：「保鑣的，你還不快快下來救我麼？」正是：波譎雲詭難預測，柳暗花明又一村。欲知後事如何？請聽下回分解。（六十三）

游俠郭解

退球樓主

第三回　失志報奇冤　疑心生暗鬼　風雪深山凌晨練武　燈光魅影元惡伏誅

郭解在家中睡了三天，才漸復原。因恐山中還有餘匪，又帶人去搜索，守候了好幾天，方始作罷。由此起，威名遠震，人也越發恃強任性，動輒翻臉，持人打傷。稍見不平之事，決不放過，常將對頭殺死；對於苦人，照例有求必應，手中無錢，便到大戶人家偷盜；又蓋了些房子，專爲留客下榻和收容急難來投之用。田豹見他常時將人殺傷，行事太過，屢勸不聽，便設詞推托，極少和他一起。郭解來客既多，又常出門偷盜，並未在意。二人形迹上便漸漸疏遠下來。

轉過年的三四月間，天時甚好，田裏的莊稼長得非常茂盛，眼看就要豐收，不料大片蝗蟲宛如黃雲潮湧，鋪天蓋地而來，紛紛落在田裏，一片吱吱喳喳聲音，食渠之際過處，竟將那將麥盛長的好莊稼，吃成了遍地光桿。蝗災剛過，天又大旱，災情越來越重，地方官因別處州郡，竟奏祥瑞，不敢據實上報，竟不理會。餓死的人很多。

郭解由河南訪友，得信趕回，見家鄉一帶，處處兒啼女號，哀鴻遍野，慘不忍睹，越發激動豪俠之性。匆匆到家，發現郭姁暗藏有數十擔糧食，當天就自作主張，全數分給左近災民。

郭姁見兄弟這次出門數月，並無財帛帶回，剛一到家，便將藏糧散盡，氣道：「你把糧食都散給別人，我們一家幾口吃什麼？」

郭解笑道：「許多人連草根樹皮都沒得吃，我們就有糧食，也吃不下去。姐姐不要生氣，我想法子。」說罷，不候答言，匆匆去尋田豹商議，說：「許多富貴人家，生前造孽不算，死後還要把許多不義之財，帶到墳墓裏去，實在可恨！如今災情這樣厲害，官府眼看老百姓餓死，毫不過問，我想約你再找一些可靠的人，把它盜掘出來救災。你意如何？」

田豹勸道：「這樣重的災情，決不是盜上幾座墓所能濟事；你去年由盜墓掘出的東西，今天還有好些沒賣出去呢。你說遠水難救近火；一旦案犯當官，定累多人受害，萬萬做不得！」

郭解知道田豹常時背人濟苦，勤習武藝，本領甚高，只是人太謹愼，膽小怕事，也就不再和他商量，轉身便走。（二十六）

方迎春

西蓮文　黎水圖

（七六）方迎春是一個精於運動的健將，她腳步迅速，快如閃電。而瑩娜經過相當時日的困苦生活，體力早已退步，她那裏追得上，追了兩條街道，一個花園，已經不見了迎春的影子。她只得跑回密室揪住三老爺威脅道：「你快快出去，不然我把謀害大少爺、二少爺夫婦的罪名都加在你頭上，去……」

（七七）方迎春一支箭似的奔到大廳，一想不對，外祖母如此頑固，一個人的力量不能說服她的。於是改變主意，奔到大老爺靜室，將瑩娜馬三的陰謀說出，大老爺嚇得臉如土色，登時覺得頭暈目眩，搖搖欲倒。迎春大急道：「大舅舅，現在就靠你了，堅强一點，快去找外婆……」

（七八）說罷迅速地扶攙着大老爺奔到老祖宗的上房。不料三太太和馬三已經站在黃老太身邊，黃老太面帶怒容，手持家法棍，怒視方迎春。迎春不禁一愕，但她覺得人命關天，而且已經到了千鈞一髮之際，她大膽地衝前，抱住老祖宗的雙膝。

劫後英雄傳

史得文　蕭君畫

二十六：跟她回去

白珍仍然默然着，劉大炳看看她，苦笑說：

「好吧，你既然不相信我，也不想跟我做朋友，我們就當做沒有相識過，再見，白小姐。」

劉大炳說了，轉身就走，他正想橫過馬路，忽然白珍在後邊大聲地叫他「劉先生」。劉大炳回頭，白珍說：

「你回來，我有話跟你說。」

劉大炳跑回去，白珍悄悄地看看他說：

「你送我回去吧，我就住在這附近。」

劉大炳笑了笑，跟她一起走。一路上，他們都沒有說話，白珍垂下頭，看着路，劉大炳微笑說：

「你是不是怕我？」

她搖搖頭。然後，她幾乎用耳語的聲音說：

「他們說你……」

「也許都是眞的，也許誇張一點。」劉大炳笑說：「你可以問我，我一定把眞實的情形告訴你，這事情已經過去了，我也不必瞞人。報紙上已經登載過，許多人都知道。在我，這是一種恥辱，也是一種不幸。不過，這些都了結了。我已經付出了代價，今後改過自新。」

「能夠改過是最好不過的了。」白珍這才瞟他一眼：「剛才我看完戲才問過你，爲什麼要打劫？現在……」

「我不是說過，人往往受着環境支配的嗎？」劉大炳說。

「唉！」白珍嘆一口氣：「我們都給環境迫得沒法子。其實說起來，我們從男人口袋裏拿錢，不也是跟劫匪一樣嗎？說羞恥，也往往眞羞恥！只不過我們不犯法。」

「你們話很妙。」劉大炳笑說：「你們不犯法。」

白珍笑了。她站在一道梯子門口，道：

「我就住在這裏，你到我家裏去坐一會，好不好？」

「你不怕我？」劉大炳苦笑：「許多人都怕我們這種人的，你給我知道這個地方，我可能來……」

「別說那些事了。」白珍一把抓住他，說：「上樓去吧！」

劉大炳跟了她到樓上去，梯子很黑，摸索着上樓，白珍叫他當心，到了二樓，白珍拍門，一個老婦人出來開門。白珍謝了她，帶劉大炳進去。到了騎樓房，她拿出鑰匙去開門。劉大炳往內看一眼，笑着說：

「你只有一個人住在這裏嗎？你的家人呢？」

「我媽不住在這裏，她住在九龍。我跟一個姊妹住在這兒，她還上班沒有回來。」

那是一個小房間，收拾得還乾淨，窗前是一道百葉簾，白珍把它拉攏了，過去拿起一個水壺倒茶給劉大炳。劉大炳說：

「你這房子很不錯。」

是日也　全叔食七咁食

憎人口記　譚中人

不見水汪全兩三年，身光頸靚，成個人唔同舊時。水汪全亦已中年，中年而又撈起左，買人壽保險之最佳對象也，乃大叫全叔。水汪全欣然走上前來，一句唔該坐低，老友相逢，難免一番話舊，查問水汪全近來撈盛行，金絲眼鏡公文袋，是否撈到風生水起。全叔嘲然曰：「與君別後，走過三幾行矣，伙記做過坐櫃做過，建築亦都撈過。你知我花名水汪，做事不水汪，而撈食就水汪，叫做入過幾行，冇行做得長，撈來撈去水汪汪，現在算係做西藥，走走趯趯，一樣咁水汪也。哈哈哈哈，憎叔叫的乜嘢食？油鷄鹵味唔唔嗜？伙記，斬兩碟鷄翼來，一碟剩鵝唔要尾。」又曰：「唔見憎叔幾年，咪客氣，我請飲茶。」我忙曰：「我叫你埋來者，我請先至啱，全叔隨便叫嘢食也。」全叔又話一定要佢請，否則就係睇佢唔起。彼此客氣一番。

實際上，我亦準備請全叔飲茶，當然飲完呢餐茶，要有代價至得，要全叔購買人壽保險。學老麥話齋，小財唔出大財唔入。鷄髀打落牙骹軟，請飲茶做生意，唔睇餐茶都要睇老友面上，不由水汪全托手脬也。我個心就咁想。已而伙記端上鷄翼燒鵝，水汪全意態甚豪，箸如雨下，食七咁食，又曰：「係呢，一味讚自己唔講人，憎叔你呢，你撈盛行呢又？」於是，食住呢樖擺，我嘆曰：「老友記先至講，我就唔中用矣。離開九九之後，講入行之多，我還多過你，做過伙頭，做過樓面，撈過舞場，開過健身學院，又係一事無成，得個桔。」講到此處，水汪全忽揚聲曰：「伙記，蝦球炒麪一碟。你呢憎叔？隨便叫。」謝謝謝，得個桔，咁……笑話，點會得個桔，唔使呢我。叫後來點呢又？」我曰：「後來，在北角美華酒店，做過一輪樓面，上個月炒魷魚，跑左個幾月矣。」水汪全夾隻鷄翼，放入口，曰：「哦，有咁嘅事？後來呢？」我曰：「後來有一日，碰見白鶴强，怕你都識强哥矣，此人週身八寶，我幾大碼住佢。」水汪全搖頭曰：「識識，白鶴强，個隻沙雕仔。伙記，再整一支大啤。」

水汪全好似幾日冇食飯，猛咁吼。我窒一窒，不由自主的摸下個袋，個心話，兩張拾蚊紙重夠找數，再叫就頂唔順矣。水汪全一心一意低頭猛嚼，我有我講，佢有佢食，心不在焉。我曰：「咁全叔白鶴强，介紹我做人壽燕梳經紀。昨日先至上工，全叔全叔……」正想演坤碼點郁水汪全，不料水汪全又打斷我的話，留一啲放低筷子，伸隻手出來，叫曰：「哦，唔講唔知，原來係行家，幾年前與你同撈同煲，山水有相逢，又試做番行家。」水汪全與我一握，即刻執起筷子，夾舊鵝髀入口，曰：「之老實講，現在做經紀佬，風水尾執輸晒矣。」（一二七）

小說林

欲曙天

侶倫

又迷惘又恐懼的問題

不過，我卻不相信這是上天作好的安排。這只是許多複雜的原因所造成的結果。斷根是在於富有和貧窮。

富人家有身份有地位，贏得旁人的尊敬和畏懼。他們講的話嚮亮，人家都附和它們，尊敬它們，都一致承認它們的道理。而窮人家卻是相反的，是沒有道「幸運」的。

我「不幸」落在窮人家這一邊。

想到這一點，我實在不要希望能夠發作出什麼來的了。縱使阿翠勸告我的話所根據的事實並不完全——缺少了我所保留的最重要的部份，可是我看出了結論還是一樣的：我是給注定了失敗的命運！

「他既然有意這樣做，不愁沒有應付方法。」阿翠這句話仍舊是對的。

在這樣悲劣的情勢下面，除非是逆意氣，不顧一切地取鬧一下。但是這對於實際上有什麼幫助呢？我只有自找麻煩，只有在姑母和大表姐面前接受更多的羞辱！除此之外，我看不出還能夠得到些什麼。

這樣說來，我除了根本斷絕和畢地之間的一切關係，

我恰恨畢地！而且這憎恨是會隨了時間而增加的，因此我知道，根本死去這方面的一條心在我並不是困難的事情。實際上說來，我原始就沒有去愛上一個少爺身份的人的那種妄想，是畢地的行爲鼓勵了我的慾望，才喚起我企圖藉此去對姑母她們報復的虛榮心的。在看清楚這個幻想是多麼可笑之後，還值得我去依戀的呢？

但是我該怎樣處置今後的事情呢？——我自己的前途，還有，未來的孩子！……

思想一觸到這些問題，心頭便非常沉重。我陷入又恐懼又迷惘的境地中。想來想去，總找不到一個解決方法，甚至可以稍微安慰自己的什麼假設的希望。（一四二）

梅嶺忠魂

文綺閣主

十七：梅嶺成仁

史可法登上梅花嶺頂上一看，那見有軍隊的蹤跡。嶺上只有一個廢壘，地上還擁着軍灶，灶旁邊堆積着一些生火的枯枝，一且破釜，委在枯枝之旁，釜內塵土積滿，可知這一隊駐兵，在很久之前已經放棄這地方不守，逃散去了。

「他們就是這樣不負責任，眞是可恨。」史可法生了一回氣，卻無可如何，長嘆一聲，正待下嶺，忽見瓜州那邊，冒起一股濃煙來，起初只是一條煙柱，其後竟逐漸擴大，成爲一幅煙幕，彌漫了半邊天。

可法見了驚心道：「看這情形，十分不妙，大概瓜州已失守了，清兵在城中縱火，才會有這麼多的煙。我到瓜州去的計劃，恐怕也不行了。」

懷着黯澹的心情，可法騎在驢背上，按轡徐行，不覺來到嶺下，這時，太陽已下了山，暝色四合，樹上的鴉巢，有許多烏鴉在巢上飛鳴，一派聒耳的「啞啞」聲音，愁人聽了，愈是心煩。

嶺下，密麻麻地鋪滿了離民的臨時營帳，東一堆西一堆的，由山腳起，一路延展到前面去，彷彿沒有盡頭似的。這不是正式的營帳，亦非正式的帳。只是用四根竹竿插在地上，用塊布縛着四角張開，僅能遮着了天，四面都是空蕩蕩的，幸而天氣已炎熱，不致受風露之苦，但災民沿路就發熱，其中大半還是餓着肚子的，大人還可忍受，小孩子便忍不住啼哭，此哭彼啼，四野充滿了哭聲，可法聽了不禁一陣心酸，酒下淚來。

「這都是我不才，不能防守城池，令到老百姓飽受流離之苦，我的罪過，實無可逃。如今瓜州又已失守，即使我能逃得性命，也無術可以挽回敗局，若逃回南京去，朝廷縱不降罪，也教我拿什麼面目見人？不如就在此地，尋個自盡也罷。」

主意已定，縱轡直望江邊而來。來到江岸，遙望江都城，舊城那邊一片黝黑，新城那邊卻有幾個火頭升起。可法切齒道：「那些清兵又放火了，可恨多爾袞縱容部曲殘殺百姓，我死後也要化爲厲鬼，攝取他的魂魄，與老百姓報仇。」說罷仰天長嘆一聲，脫下身上的冠服，放在驢背上，縱身向長江一跳，撲通一聲，濺起水花，可憐這一代忠臣，便隨着滔滔的江水，一去不回了。

再說揚州城內，因走了史可法，正鬧得天翻地覆的。多爾袞一怒，把看守可法的衞弁殺了，又將大門守衞痛責了四十軍棍，然後命人在城中大舉搜索，舊城新城所有民居，都搜遍了，只差地皮沒有翻轉，找來找去那裏有可法的蹤迹。

多爾袞對於史可法，最是畏忌，單是看守揚州的戰績，已教多爾袞心寒了。多爾袞自從入關以來，一向沒有遇過敵手，不免自高自大，以爲明朝的官吏將士，沒有半個是硬漢，由此生了輕敵之心，不料到揚州來，卻受了史可法的打擊，幾乎給守軍的炮彈炸死了。好容易攻破城池，捉住了史可法，又給他逃走了。走了史可法，就像虎出了柙，往後的麻煩已多，這怎教他不急。（一五四）

牛鬼蛇神

馬靈殊文　黃鳳蔭圖

梁輝和張玉芳的曖昧關係，因爲梁輝是個小心而又精明的人，所以給他們掩飾得無人知曉。

他們都有私家車。但他們只坐一些不顯目的車子到酒店去。他們以大亨舞客和紅舞女「走私」的姿態，出現在那些閒地點作樂；但往往多數是外國人而且房租又異常昂貴的酒店。

因爲梁輝是個懂得處世的人，每次來都給那間酒店的茶房一二十塊錢的小賬，他已經成爲那裏一個受歡迎的熟客。現在他一跑進酒店，便有一個相熟的茶房走過來，帶點希奇的口氣對梁輝說：「陳先生，這樣早？」

「是的，一二二號房空着嗎？」梁輝聽見說，知道張玉芳還沒有到，就問茶房要那間他和張玉芳常常在那裏幽會的、在樓下甬道盡頭最僻靜的房間。

「是的，」茶房一面答話，一面從口袋掏出一串鑰匙，跟梁輝一起往甬道走，打開了一二二號房門對梁輝說，「陳先生先進去歇一會，我登記簿來給你寫好了。」

「李小姐等一下就來的，你領她來好了，」梁輝說着就把一張十元鈔票塞進茶房手裏。

「是的，是的，」茶房滿堆着笑臉說：「我會在門口等李小姐來的。謝謝你，陳先生。」

茶房去了不到五分鐘，張玉芳就來了。

張玉芳是在一間有名氣的酒家做女招待時認識何證崩的。十九歲那一年，正當是她年青貌美被人稱爲「侍林皇后」而紅極一時的時候，何證崩不過是追求她的芸芸顧客中的一個。她被何證崩追上手的原因，除了他的財富，另外的一個有利條件是他的元配髮妻剛在上一年死去。她可以與他結過正式的結婚手續而做他的合法繼室，而別的追求者則不是財產有限就是妻妾成群。那次西環「皇帝」和「侍林皇后」的婚禮，曾經是哄動一個地區的浪費行爲。

但是他們結合了三年，何證崩就病倒了，張玉芳還留在何家做那個病人的名義上的太太，完全是爲了他現在可以供給她舒適的物質生活，他死後也會給她一個數目未確知的遺產。其後梁輝和她搭上，她當然如醉如癡的接受那個「一表人材」的男人所能給予她的一部份的「愛情」，以補償她幾年來從抑制的生活得來的苦悶。

張玉芳現在已經三十歲了。雖然養尊處優的生活使她比從前發胖了不少，但是她那副娟好的容貌和白皙的皮膚，反使這個身材有點過份豐滿的少婦具有一個成熟透了的女人那種動人的風韻，就像一朵正在盛開着的濃艷的花。

梁輝等她一進了房間就關門上鎖。他和她默默地互相凝視了一會，一種原始的情慾衝動馬上支配了他們，他們已把那件要商量的事暫時忘記了。他們緊緊地擁抱起來……（廿六）

服務版

醫藥信箱

尋麻疹與風疹不同　觀察症狀便可分辨

潘偉楷先生：

來信謂「近來出了風疹，爲什麼出風疹？用什麼方法治理」？未知所謂風疹是否即尋麻疹，因爲尋麻疹的俗名很多，有人稱之爲風疹塊，也有人稱之爲風癩，還有其他名稱。

尋麻疹是一種變態反應性疾病，是對某種東西過敏，皮膚上發出一塊塊紅色的隆起斑塊，非常痕癢，斑塊可漸漸擴大而呈白色，急性者約一日或半日即消失，慢性者此起彼伏常可拖延數日甚至十數日，治療的方法是避免能夠引起過敏的東西，注射或服用Benadryl，或副腎素，可暫時使症狀減輕或消失。

眞正的風疹是一種濾過性毒所致的發疹疾病，由傳染而來，多發生於小兒，成人患者很少，發病時突然發高熱，體溫可升至39-40°C，還有流淚、打噴嚏、咳嗽等類似傷風的現象，經過半日或一日後，全身發生紅疹，紅疹大小如針尖或芝蔴，有時紅疹互相融合爲一片，頗似痲疹，面部最先發疹，其次是軀幹和四肢，當四肢發疹時，面部疹子已消退，體溫也已降至正常，兩三天後一切恢復正常而愈。在患病期間除用些對症療法減輕症狀外（如發熱很高時，與以退熱藥，咳嗽顯明時與以袪痰止咳藥等），不需要特殊治療，因本病多不嚴重，可自然而愈。

你患的究竟是什麼病，可按照上面所介紹的症狀比較一下就知道了。

配助聽器要合適　聽力全失無效用

何松先生：

混合性耳聾是耳部各傳道器官部分及神經組織均有損壞而致的耳聾，耳聾助聽器的作用是利用電波使音波增强以促進聽力，一定要尙具有相當聽力者配用始有效，聽力全失的人配用助聽器也沒有用。

你應該配用何種助聽器，一定要經耳科醫生檢查後決定，配的不合適效力就小，甚至對聽力毫無幫助，各大西藥店或醫科儀器商店均有耳聾助聽器出售。助聽器有多少種，各種售價如何，使用壽命長短，最好向出售商店打聽。

簡覆五位讀者

莊昌先生：

三月份，澳門至江門船係逢雙日下午一時半在澳門開航。

未知情先生：

第一次行房，處女膜未破，但也有受孕的可能的。

馮藝雄先生：

你想你兄來港料理店務，可着你兄直接去當地派出所申請，我報與內地公安機關沒有聯系，無法替你辦理，你可直接去信廣州市人民委員會詢問。

長期讀者先生：

你身份證殘舊，想換一張新身份證，你可到人口登記處去辦理，新領的身份證也塡上你第一次領身份證的日期的，你要更改年齡，有當年紙證明是可以的。能否准你更換，要人口登記處看你身份證殘舊程度而定。

青年人先生：

你所說那個敗壞道德的教師是不配當人師長的，你有可能轉到好的學校去就讀吧。

收發台

收到來信：華丐、學、張衍、鮑華傑、張永和、青寧、不明白人、陳玲、趙君、梁君、胡奇、志士、○君、刁才、張子超、相臣

版面答覆：蔡振鞏、何松、刁才、求知、潘偉楷、莊昌、未知情、馮藝雄、長期讀者、青年人、王

郵覆：學文、劉燃人、一讀者、楊王、郭玉瑞、崔國

自製整流器

蔡振鞏先生：

你提出的問題，依分列幾點答覆如下：

（一）如圖一，在你原來設計的線路中R1（350歐姆）和R2（1000歐姆）分別用2W和1W的炭阻，不如改用5W的線阻較好。

（二）由於這是半波整流，輸出的直流電流帶着顯著的脈動狀態，C1C2採用20 M.F.D. 350V.的電解式的電容器較好。

（三）電鈴變壓器的功率是很小的，但5W的線阻所消耗的功率就有5W，再加上其他的線路所消耗的功率要超過5W，因此，電鈴變壓器在這樣的線路中是不適宜於應用的。即使勉强地應用，它的壽命也不會長，在短暫的時間裏它就會被燒毀了。

（四）你應裝一具代乙電的整流器，到中國國貨公司去購買一塊2.5V的整流器，這裏介紹一個簡單的線路，按照圖二的線路來裝置，既可省錢（估計需款五元左右），又可省力，工作簡單，不妨嘗試一下。

（五）上述兩種設計都有一點要特別注意：地殼是跟單一條電線接通的，如果接通的這條電線剛是電源的火線，我們觸到地殼（機殼）的時候，就會發生觸電的現象，這是非常危險的事情，千萬小心！（申）

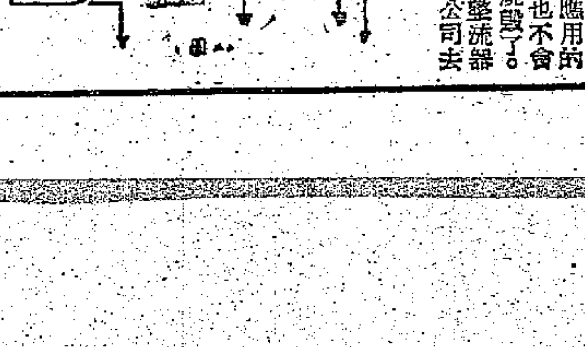

中醫信箱

「王不留行」治糖尿有那些特殊效力

王敬書先生：

你說是本港某中醫學院的學生，對中醫藥很有興趣研究，關於王不留行這種藥物，曾參考過本草等醫藉，此物實無治糖尿病的功能，而報載說它可治糖尿，理由何在？希望我能作解釋。我對該藥的效用，曾經翻閱過很多參考書，同時，對民間用王不留行治病的經驗，也作極力的回憶。現就我研究所得寫出來，供你參考，有什麼不對，請來信指正。

凡患糖尿病的人，多數是肝臟內的肝糖大量減少，而血液裏所含的糖量則反爲大增，故糖尿病是屬於肝臟變性的病症。中醫一向也認爲糖尿是屬於肝經和腎臟有了病變而起的，是以東西醫學，對糖尿病的病理，都是一樣見解的。且中醫早已採用肝（或胰）臟器療法，以治糖尿的「臟器療法」。故此，不妨這樣說：糖尿病是由於「肝經失調」，而引致「血糖含量失了平衡」的病症。病的根源既發於肝，爲治本清源計，應該把「肝經機能」恢復正常，使它沒有失調的現象，血糖含量才能中和，糖尿病就可能徹底痊愈了。

據本草記載，王不留行，是味苦甘平無毒的藥物，有行血脈、消癰疽、催生、下乳、通經、散瘀之效，適用於止血、逐痛、除風痹、療心煩鼻血。在藥性而言，它是治血份的藥物，且能直入「肝經」，中醫古書謂「肝爲血臟」，是以王不留行有「直……藥」，能使肝血有「分清降濁」的作用，故王不留行這種血份藥，與活血涼血的當歸生地等藥物有些不同，因爲當歸生地等藥，只能流通血液，調整血溫，而沒有「變質」的效力，中醫之所謂分清降濁，就是含有變質的意思。

關於分清降濁問題，要可作一些解釋：好比一盆污濁的泥水，若我使它清澈，可投入小小的白礬，就很自然沉降下去，水乃清潔明淨了。王不留行入到肝血裏，就是有此等作用，這種作用，可能使「肝臟硬性」的現象恢復正常，肝經沒有失調的情狀發生，血糖的含量亦能中和，因此糖尿病也可痊愈了。

鍾庸

大使館中武官職權是怎樣的

刁才先生：

你問：各國的大使館都設有武官，武官的職權是怎樣的。大使館中的武官，作爲他們國家的軍事代表，和駐在國有關機關保持經常的聯系，並且考察駐在國的軍事力量。

大使館中的武官，有分爲陸軍、海軍和空軍武官的。武官是高級官員，有權直接和他主管的機關通信，但在大使館中處於附屬地位，受大使領導。

服務部

求職

▲英文書院畢業，能通國、粵語，願在任何時間替 Form 1及小學生補習各科，薪酬不拘，如有意提拔請賜函九龍郵箱八三七零轉梁君。

▲英文書院畢業生，擬於晚上替F.2以下各班補習英、數、理、化各科，有意栽培者，請函灣仔莊士頓道一四〇號四樓羅收。

▲印PVC膠印花技工，精印各種花式，擬受聘於PVC工廠或指導工友印製方法，函上環郵箱三四〇二號林收。

徵求

▲誠徵有七八成新打字機一架，如願讓者，請列明價錢及廠名，寄到軒尼詩道五百三十六號三樓陳君。

電影常識

我國何時才有電影　電影是誰人發明的

求知先生：

來信詢及電影的各項問題，現答覆如下：

一、電影的發明，是一個國際性的研究成果，從一八九四年到一八九六年間，在許多國家裏，如法、俄、德、意、英、美等國的科學家都參加了研究工作。電影的誕生，在幻燈照像術發明後，隨着時間的進展，又有人發明一種照像的「轉輪」（它攝取相片的速度可以達到每秒一張。這樣拍成的相片再用「幻燈」（Magi Lantern）放映在銀幕上。）和透明而有韌性的膠片。

隨後又有活動電影出現。但是，法國的路易・盧米埃（Louis Lumiere）弟兄卻在這方面獲得了最大的成就。他們兄弟兩人以製造照像器材爲業，他們製成一座電影攝影機和放映機，拍出一部五十呎長的影片，叫「氣密埃工廠放工的時候」。一八九五年，他們把這部短片向一個工業界團體放映，接着，他們就租下巴黎一咖啡店的地下室開起電影院來，這就是全世界的第一家電影院。

一九〇四年，有一個叫雷瑪斯的西班牙人，帶了一部破舊的放映機，和幾捲破碎不全的外國新聞片及風景片，在上海四馬路青年會茶館底下一間小房子作電影院，當放映時，他僱用了幾個中國人，在門口馬路邊用洋鼓洋號吹吹打打，招誘一些過路人的注意，使他們在好奇心驅使下去作觀衆。

一九〇八年（清光緒三十四年），我國在北京拍攝了第一部無聲影片，內容是京劇「定軍山」中請纓、舞刀、交鋒幾場的紀錄，主角是譚鑫培。

二、彩色片是兩個音樂家列奧・鮑爾德・滿尼斯和列奧・高德斯基發明的，他們倆在Estman 公司的研究室裏費了五年多的功夫，才發明這彩色電影攝影的方法。

三、拍攝彩色片一直是攝影家的美夢，自從攝影術發明後，就有不少人在這方面鑽研。各國科學家嘗試過種種不同的方法，最早試驗成功的是「特藝彩色」方法（Technicolor），發明「特藝彩色」的人，從一九一三年起研究了將近二十年才成功。這種方法很複雜，又很花錢，直到一九四五年，才發明比較簡便的一片式彩色方法，其中一種就是「愛格發彩色」（Agfacolor），不久，英、法、捷、美、蘇等國製片廠都開始使用一片式彩色方法拍片。

四、寬銀幕電影是近年來電影技術的進一步發展，很多國家都在研究這種新式的電影。將近有二十多種不同的拍攝、放映方法，目前採取最多的拍攝方法是一種叫做「星涅馬斯科普」的方法，它在拍攝時，可以在攝影機上裝置一個特別製的光學鏡頭（變形鏡頭）把膠片上的畫面沿水平方向加以壓縮，放映時在機器上再加一個能夠放大的光學鏡頭，使它還原，在銀幕上映出時就變成寬銀幕電影了。

寬銀幕電影一般都是配有立體聲的，不像普通電影那樣，聲音是從銀幕後一個地方發出來的，它可以上下左右，忽前忽後，隨着銀幕上的鏡頭畫面的移動而變化，使觀衆有立體的感覺。（開）

紀念杯賽好波在上半場

港華一鼓作氣 西聯棄甲曳兵

七個一皮錦標落港華手

（本報訊）上季度的紀念杯足球決賽，昨日結束了，港華隊以七比一輕取西聯，獲得錦標；上半場已先勝五比一。本屆的紀念杯賽何時舉行，有待足總決定。

嘉山場上，一早便擠滿了觀衆，球賽於下午三時卅分展開。西聯開球先攻，港華迎頭截擊，立即掌握主動，展開攻勢。只七分鐘，何祥友在中路向右側空檔一撥，姚卓然乘虛門將衝出時，機智地笠球入網，先開紀錄。十一分鐘，黃志强撥姚卓然傳送，近門叩射被接。在這一段時間中，西聯攻勢不多，摩士、荷蘭雖然猛烈衝刺，但都摸不着門路。到廿二分鐘時，西聯追得一記角球，屈臣從右邊踢出，荷利地挑高，摩士迎球一頂，皮球落在門前，劉建中連忙撲了下去，就在這一剎那，中鋒荷爾衝到，一脚挑球入網，扳成一比一。

比分雖告拉平，局勢却是優劣分明。在廿四分鐘時，羅國泰在覆比脚下搶得皮球，直線傳至右側，何祥友及時衝中，姚卓然搶得好位置，一蹴中的，又以二比一領前。接着，黃志强一記猛叩，中楣彈出，何祥友頭椎再攻，却被奇遜反身撲出。到卅四分鐘，黃志强底線傳中，「肥油」躍起一頂，皮球飛入網底，三比一。卅九分鐘，莫振華從左邊切入底線，閃過撲出的奇遜，然後傳中，「肥油」接應合時，舉脚一挑，又入空門，四比一。此時也，港華氣勢如虹，攻守演出很好，進退緊密合拍，寶勁靈巧刁鑽，使西聯防不勝防；摩士、屈臣等也都被迫退後助守。到四十四分鐘，駱德興助攻，解球越過摩士、戴維斯直入底線，然後向後一撥，何祥友把握良機，勁射中的，演出「帽子戲法」，成五比一，完上半場。

休息時，雙方球員返回更衣室換衣，四座球迷在溫悶的天氣下呆坐，等候英國皇夫愛丁堡公爵到場參觀。約廿分鐘後，英皇夫才由港督陪同坐車到達球場，足總會長雷瑞德等迎進球場，並介紹與雙方領隊、教練、球員認識，一一握手後，下半場比賽才繼續開始。

也許因為半場休息的時間過長，港華隊的演出竟然遜於上半場，也許是球員們看見勝利在握，作戰精神稍為鬆懈，因而演出了一幕「大恩賜」，總還不準，搶球又欠積極，攻勢的組織顯得紊亂非常；其中以姚卓然、羅國泰、莫振華最為走樣。西聯方面，雖然始終力拚，但為技術所限，也只顯得亂踢盲衝而已。

在三分鐘時，何祥友「單刀」直入，戴維斯救球心切，從後面把「肥油」剷倒，被罰十二碼球，郭錦洪操刀建功，成六比一。混戰至廿一分鐘，何祥友獲得黃志强傳送，從右輔位置切入，怒射中的，建下第四功而成七比一之數。以後雙方球來球去，好不煩悶，座上觀衆或是打氣加油，或是喝其倒采，但一樣提不起姚卓然等的勁頭。其後，黃志强射門中楣不入，莫振華在門前咫尺處失掉建功良機。一些球迷對港華未能大勝「十個一皮」或更多的比數，深表惋惜；不過「七個一皮」之數也已使在場一些洋球迷黯然神傷了！

這本來是一場強弱懸殊的對壘，但球迷們能夠看了半場「好波」，也算是不俗的了，餘雙方陣容如下：•吳起•

港華隊：劉建中　郭錦洪　司徒堯　劉儀　陳輝洪　駱德興　莫振華　姚卓然　何祥友　羅國泰　黃志强

西聯隊：奇遜　戴維斯　比活　堅　荷利地　吾侯　荷爾　摩士　荷蘭　屈臣

完場時的記分牌上

全國體操錦標賽 六日在廣州開始

宋啟平郭可愚成績領先

【廣州七日訊】全國健將級體操錦標賽六日開始在廣州舉行。在第一天的規定動作比賽中，廣東隊的男選手宋啟平和河北隊的女選手郭可愚（上屆女子全能冠軍）的成績分別達到了五三・七五分（滿分六十分）和三十六・六分（滿分四十分），都告暫時領先；規定動作團體總分暫時領先的，是廣東男子隊（三一〇・六五分，滿分三六〇分）和河北女子隊（二〇七・三分，滿分二四〇分）。

圖為郭可愚在自由體操中的一個動作。

何祥友可任中鋒 駱德興宜前宜後

從昨天之戰談到港脚入選

戰後述評

紀念杯昨日決賽，名為西聯而實質上是軍聯的演出雖已傾力，但却糟糕得很，攻無組織，守欠隊型，顯得混亂不堪。所以如此，最大的關鍵在於兩個前衛不濟。其實，如果西聯方面能夠秉公選人，不以英人為限，則杜永權、山杜士當應被選為前衛；這兩人如有機會上陣，西聯當不致敗得那麼慘也！

在這一役中，港華何祥友與駱德興的表現頗為圈內人士所關注，特別是足球總會負責遴選「香港脚」的一班委員。

何祥友入選為「香港脚」自不成疑問，但「肥油」將來改任中鋒是否會有成就，却是各有各的看法。「肥油」改串中鋒不自昨天始，但其表演却以昨役為最佳。何祥友以踢輔鋒出身，慣於墮後「攞波」，昨日也常常如此，只是由於他肯鑽肯衝肯竄，因而並未影響他埋門的威脅性。事實上，由於他肯於作適當的墮後「攞波」，與姚、莫等人在外圍共同組織進攻；在兩三脚傳送後，「肥油」即行竄入空檔，伺機而攻；這樣，不但使外圍的攻勢更有「路數」，而且也使箝制他的對手不易跟蹤，從而容易找到空檔埋門叩關。很明顯，「肥油」昨役建下四功，創下他本人在本季中一場的射球最高紀錄，固然由於隊友配合得好，傳送得妙，也固然由於他射門時的勁道增強和角度較刁，但還也正是由於他肯竄肯鑽而取得良好的起脚機會所致。

在將來的「香港脚」中，兩輔林錦棠和劉志霖都是脚法比較熟練和能傳善鑽的人物，與昨天一役中的姚、羅是同「一家波」，因此何祥友將來改串中鋒，估計也會有較佳的表演。

駱德興在兩個多月來表現不俗，是以在左前衛人材不多之際，他被足總的選委們看中，可說是「時來運至」。不過，「駱仔」昨天也的確有不壞的表現。氣力充沛、死纏爛打是他的特點，而相當穩當的攔截，亦能經常注意到包抄、填補漏洞；所差的是經驗尚淺，作戰不夠鎮定，在昨役中，他幾次因急於救球的情況下，也慌慌張張地踢球出界，這就是頭腦不夠清醒、冷靜的明證。

不過，一般說來，駱德興的表現是中規中矩的，足總埠際小組主委夏仙德對駱仔的表演也頗為稱讚。

黎兆榮前曾表示：駱德興是一員可造之材，宜前衛，宜後衛，甚至亦可踢前鋒，只要能保持良好的水準，大有入選為「香港脚」的機會。關乎駱德興昨役的表現，這個機會似乎是相當大也！　•武侯•

最後一秒鐘朱永强建功 東方險和獅隊

【法新社馬尼拉七日電】馬尼拉足球聯盟主獅隊七日晚與香港東方足球隊在馬尼拉黎剎足球場以三比三打和，上半場〇比〇。在完場前的一秒鐘，東方隊的朱永强打進一球，挽回了港隊必輸之局。

獅隊從二比〇的敗局中重振聲勢，且在下半場第三十九分鐘時，由左翼派普蘭斯打進一球，以三比二領先。

這場比賽從頭至尾，快速緊湊，觀衆萬餘人——是本年來最多觀衆的一次，歡呼之聲不絕。東方隊將於明晚與馬尼拉選隊舉行第三場比賽，其餘兩球的建功者為右翼梁桂康。

碰陸軍 打東華

巴士鄧森全盤計劃 準備安排兩個戰陣

閱兵台

昨天上演的紀念杯足球決賽，與港華爭標的西聯隊，大部分由陸軍的球員組成。在本週的聯賽秩序裏，巴士將與陸軍碰頭，因此昨有多名球員到場看波，順便「吼路」。

前天，巴士又在花墟練波，教練鄧森也穿起膠鞋在場內練脚，並且指導林錦棠、關景串等的射門功夫。據鄧森說：現在輕舒脚頭，無非準備在萬一缺人時，可以補充上陣，但細察目前情形，恐怕無須出場了。

在銀牌準決賽以前，巴士將與陸軍碰頭，鄧森認為確實非常吃力；尤其在「大場波」前後，隊裏適逢兩大喜事，梁杰與劉添都將做新郎哥。「穩頭鄧」對於本週與陸軍對壘，覺得有更加慎重的必要，他頻頻探問陸軍有兩個球員坐波監後實力的變化，並且準備趁着昨天紀念杯決賽的機會與隊友到場看球，從中窺探陸軍球員的近況。

巴士由於連續兩週要與陸軍及東華比賽，加以兩員主將又有「乘龍之喜」，除加緊操練外，鄧森已考慮到在兩戰中適當調配球員的問題。他正準備與「統帥部」商量，研究是否需要保留實力，預先全盤安排兩戰的陣容，全力再與東華爭奪銀牌的決賽權。

另悉：梁杰左膝的傷處已逐漸全愈，本週將可披甲上陣。•藍紅•

曾林李炳南復級 本週上陣戰嘉山

光華最近推行球員升降制，近日曾做了一次評定功夫，曾林與李炳南已被升回甲組，因此本週光華出戰嘉山的陣容，除門將的人選還待考慮外，大致將與季初時差不多。

昨據光華中人透露：該隊自推行球員升降制與及多次試陣後，對於比較理想的陣容已經心中有數，曾林與李炳南兩人由於勤操猛練，本週將復在甲組露臉。現在除門將正在考慮用林寶堅或譚澤標外，本週出戰嘉山的球員，最有可能的是下列各人：李炳南、鄧鐵固、鍾伙安、鄧帝康、楊國傑、梁育才、曾林、李鏡威、黎展球、孔繁熙。

昨天，鄧森全在嘉山球場說：本週光華為力取嘉山，決從星期二開始在喇沙球場連續練波三日。按照目前聯賽的分表，光華本週如能挫敗嘉山，本屆便可擺脫降級的威脅了。•白楊•

港脚試賽陣容調整 可能理想一守一攻

足總埠際小組昨日公佈：「香港脚」選拔賽決定於三月十一日（星期三）下午四時三十分在花墟舉行。比賽隊由廿九名初選球員分為「理想」及「可能」兩隊對抗，從比賽中再選出十八名正選代表香港赴菲參加「亞洲杯」賽。因為有些初選球員隨東方征菲未返，已補選區彭年、吳添來、阮海邦和馮紀魂四人為後備。擬定的兩隊陣容如下：

理想隊：鄧榮根（警）　駱德興（傑）　英兆和（東）　陸達熙（南）　劉志炳（南）　盧松江（南）　梁偉雄（巴）　林錦棠（巴）　何祥友（南）　劉志霖（巴）　劉繼照（巴）

可能隊：司徒堯（東）　陳志剛（巴）　衛佛儉（巴）　謝華傑（警）　杜永權（傑）　黃志光（東）　蔡景生（警）　麥永雄（警）　區志賢（警）　黃德福（星）　陳明哲（傑）

兩隊後備球員如下：郭文森（警）、吳偉雄（東）、區彭年（東）、李育德（南）、阮海邦（東）、吳添來（巴）、馮紀魂（星）。

上述兩隊的球員搭配，「理想隊」集中前鋒線中的好手，「可能隊」則以守為主。不過，因為東方的高保强和朱榮華等人赴菲，守方的搭配也顯得牽一髮而動全身也！

關於足總決定派香港學生隊參加「亞洲青年學生杯」賽的選拔賽，九龍學生隊對香港學生隊於同日同場舉行，下午三時開賽。•居揚•

捷排球隊戰勝瀋陽

據新華社北京六日電：捷克斯洛伐克布爾諾市「斯巴達克」男子排球隊今晚在北京以三比〇戰勝了瀋陽男子排球隊。這是布爾諾市「斯巴達克」男子排球隊在北京的第二場友誼比賽，他們預定三月八日還將在北京同中國青年男子排球隊舉行一場友誼比賽。

嘉山場內雜拾

握手為禮肥油大開尊口 西聯慘敗鮑德一去無蹤

看台人語

▲昨天在嘉山舉行的紀念杯決賽，全場滿座，門票收入三萬餘元；足總雖然化了幾千元的佈置費用，仍然大有盈餘。

▲摩士素以頭椎凌厲見稱，昨天又是隊長，但在球場內，經常看見這位「巨無霸」搖頭擺腦，嘆惜西聯慘敗。

▲何應芬不是港華球員，他跑到更衣室內對人開玩笑說：「邊個唔制，等我嚟喇！」

▲港華攻入的第五球，是由駱德興竄到底線後傳中，由「肥油」頭椎攻門破網，黎兆榮在席上看到愛徒的傑作，報以微笑。

▲摩士與中鋒荷爾格格不相入，兩人頻頻失機，三號看台有觀衆說：「佢哋兩人調位，或者重好的叮！」

▲鮑德常喜高談闊論，昨日賽後，竟連影子也不見了。

▲西聯的門將奇遜其門如市。他的位置很差，撲救的時間也不準，被華隊攻入的第三球，清楚暴露出他的缺點。

▲昨天舉行的紀念杯決賽，乃上屆遺留下來的補賽，賽後尚未頒獎。有人笑說，本屆的紀念杯賽（準備踢夜波）恐怕又是港華的囊中物，不如一齊開二，留待將來一起頒獎吧！

▲下半場開賽前，英國愛丁堡公爵沿場看

▲愛丁堡公爵到場時，港華已勝五比一，當他與球員握手時，曾用手指指記分牌。

▲足總會長雷瑞德陪着愛丁堡公爵進場行握手禮，王志聖則在港督之側邊，但港督到開口時便告停步，王也只得留在那裏，握手照相時沒有他的份兒了。•藍紅•

世界乒乓球賽全部種子名單

五個單項我選手均有名

世界乒乓球錦標賽的種子球員名單，男子單打、女子單打及男子雙打部分已首誌昨日本報，茲將新華社發表的全部名單錄後：

【新華社波恩六日電】國際業餘乒乓球聯合會今天宣佈第二十五屆世界乒乓球錦標賽單項比賽的種子選手名單，一共有七個國家的二十三個選手。其中中國、匈牙利和捷克斯洛伐克一共佔了十三個。日本有六名選手列為各項的種子。

中國選手王傳耀、容國團、邱鍾惠、孫梅英和楊瑞華都被列為種子選手。其中，王傳耀和容國團分別列為男子單打第四號和第五號種子。王傳耀和楊瑞華為男子雙打第四號種子，邱鍾惠和孫梅英分別列為女子單打第五號和第八號種子。她們兩人還是女子雙打的第四號種子。男女混合雙打王傳耀和孫梅英為第四號種子。

匈牙利著名運動員、一九五八年歐洲冠軍別爾切克是男子單打第一號種子，他和多次世界冠軍獲得者蘭托斯是男女混合雙打的第一號種子。匈牙利的高第被列為女子單打第三號種子，她和莫沙奇曾一九五八年歐洲女子雙打冠軍，這次被列為女子雙打第三號種子。

日本選手中，一九五四年、一九五六年世界男子單打冠軍、一九五七年世界亞軍荻村伊智朗被列為男子單打第二號種子，一九五七年、一九五八年日本全國單打冠軍成田靜司被列為第三號種子，他是第一次參加世界錦標賽。荻村和一九五八年日本單打第三名村上輝夫為男子雙打第一號種子。女子單打第一號種子是一九五七年世界單打冠軍江口富士枝。她還和一九五八年日本單打冠軍松崎被列為女子雙打第一號種子。荻村和江口、村上和松崎分別為男女混合雙打的第二和第三號種子。

各項種子選手名單如下：

男子單打：㈠別爾切克（匈）㈡荻村伊智朗（日）㈢成田靜司（日）㈣王傳耀（中國）㈤容國團（中國）㈥梅文和（南越）[illegible]

男子雙打：[illegible]

女子單打：[illegible]㈣松崎（日）㈤邱鍾惠（中國）㈥難波多惠子（日）[illegible]㈧孫梅英（中國）

女子雙打：[illegible]㈢高基安、莫沙奇（匈）㈣孫梅英、邱鍾惠（中國）

男女混合雙打：[illegible]

黃德福今歸隊

隨東方遠征菲島的星島借將黃德福，昨已辦妥手續，今午乘菲航機飛馬尼拉歸隊。

乒乓國手縱橫談

寫在世界乒乓球錦標賽之前

（六）容國團技術變化無窮 被譽為多面手

去年三月，正當春暖花開的時候，全國優秀的乒乓球選手都集中在上海，參加九大城市乒乓球錦標賽。在這一次比賽中，容國團像春雷一樣，震動了整個球壇，他連續擊敗了曾經兩度獲得全國單打冠軍王傳耀的消息，很快就在全國各地傳開了。

二十一歲的年輕選手容國團，修長而纖弱的體格，看來誰也沒有料到他能有擊敗王傳耀和姜永寧的力量，但事實却是如此。他最大的特點，是技術比較全面，既能進攻，又會防禦；拉、搓、推、擋，左右抽擊和放短球都能運用自如；臨場比賽，頭腦冷靜，能根據不同的對手，來改變自己的戰術。去年他迎戰來中國訪問的匈牙利隊，在北京的第一次比賽中，敗於別爾切克。不久，在廣州作第二次比賽時，他就改變了前次打法，取得了勝利。同樣，在對匈牙利另一位選手脫爾迪，也是第一次輸了，第二次就贏回來。人們把他稱做乒乓球的「多面手」。

去年年底在廣州舉行全國乒乓球錦標賽時，他連續闖過了七關，其中包括擊敗了北京隊的王傳耀、王錫添、莊家富、姜永寧四員大將，登上了全國單打冠軍的寶座。

（七）徐寅生球路敏捷刁鑽 具有上海風格

在年輕的後起選手中，二十一歲的徐寅生可算是一位很有前途的乒乓球運動員。他的攻球十分兇猛，落點刁滑。對許多優秀的乒乓球手有很大的威脅力。

一九五七年在莫斯科舉行第六屆世界青年聯歡節乒乓球比賽，徐寅生作為我國青年隊的隊員，以急風暴雨式的凌厲攻勢，戰勝了蘇聯、法國、英國和羅馬尼亞的選手，獲得了單打第十三名。在雙打比賽中，他和胡炳權合作，跟英國名將李芝和堅尼地苦戰了五局才敗下陣來。通過這次比賽，他從許多世界名手中吸取了不少的經驗，大大加強了自己提高技術的信心。

去年三月，在全國九城市錦標賽中，他一鳴驚人地以猛烈的進攻擊敗了北京隊的王傳耀和莊家富。在雙打比賽中，又堅倒了王傳耀和胡炳權，獲得了冠軍。四月在迎戰匈牙利隊比賽時，他先後擊敗過歐洲亞軍杰特維和福爾迪，一躍而為上海隊的主力隊員。去年年底，在廣州舉行的一九五八年全國乒乓球錦標賽中，他又戰勝了容國團和梁志涵，為上海隊奪得冠軍建立了很大的功勞。由於他的技術的飛躍提高，榮獲了我國乒乓球運動健將的稱號。他擅長進攻，出手敏捷，球路刁鑽，具有上海選手傳統的風格。今年二月在訪問匈牙利的比賽中，他曾以二比一戰勝了歐洲冠軍別爾切克。•子超•

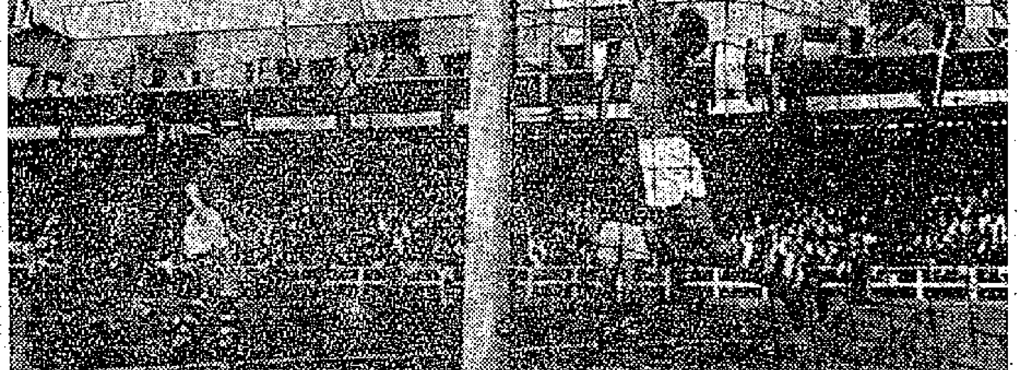

何祥友頭椎建奇功（莊榮原攝）

娛樂　樂宮

今天仍映　派拉蒙歌唱奇情巨片

貓王皮禮士里　嘉露·蓮絲　黛麗·克絲　合演

浪子歌聲

KING CREOLE

名曲十支·風靡全球

樂聲

昨日滿今續映　兩點半・五點半・七點半・九點半

伊雲七七　曼彩滑稽　趣招大片　笑名

中文字幕　片上加印

傻瓜艷遇

NEXT TO NO TIME

堅夫尼亞·碧社　力嘉·露尼　合演主

惠刊廣告　請撥電話　四八一〇八

記信恆存　葫蘆牌　記富恆存

福建神麯茶餅

中國土產出口公司

福建分公司廈門支公司經營出口

香港代理處：德信行有限公司　干諾道西37—39號　電掛：STILLON

港澳經銷處：德泰源藥行　香港松秀東街19號　電掛：7087　電話：48761

各大藥行藥房國貨公司均售

婦女在大躍進中

星期畫刊

←去年出席全國青年社會主義建設積極分子大會的上海市代表、全國著名的勞動模範黃寶妹（前中）在大會休息時和北京的紡織女工們交談生產躍進情況。

↑爲鋼鐵而戰鬥的女戰士。

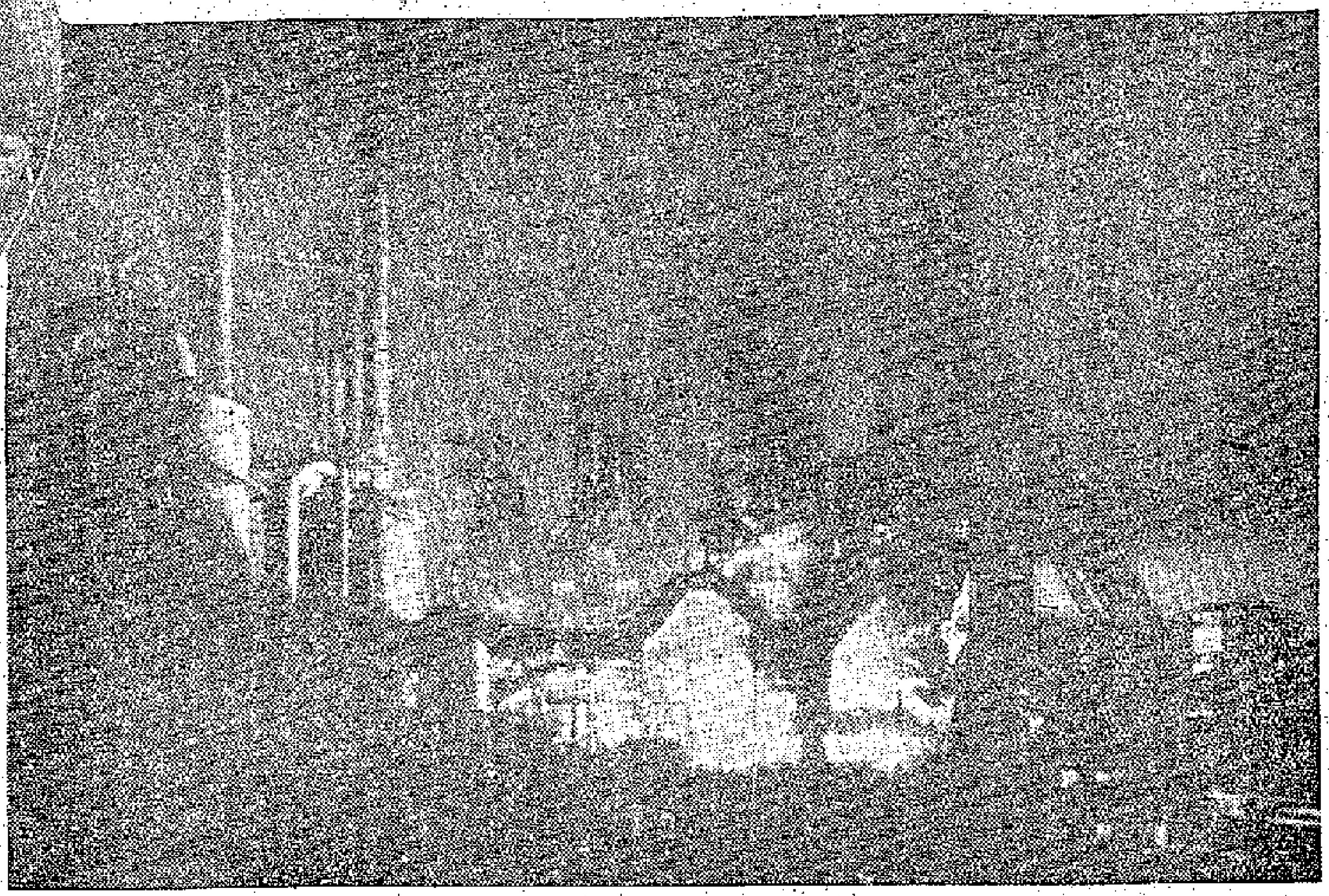

→在雪夜沸騰的鋼都——鞍山。

↑秋蕙英是武漢市一位出色的女交通警。這是她在給一位老人指路。

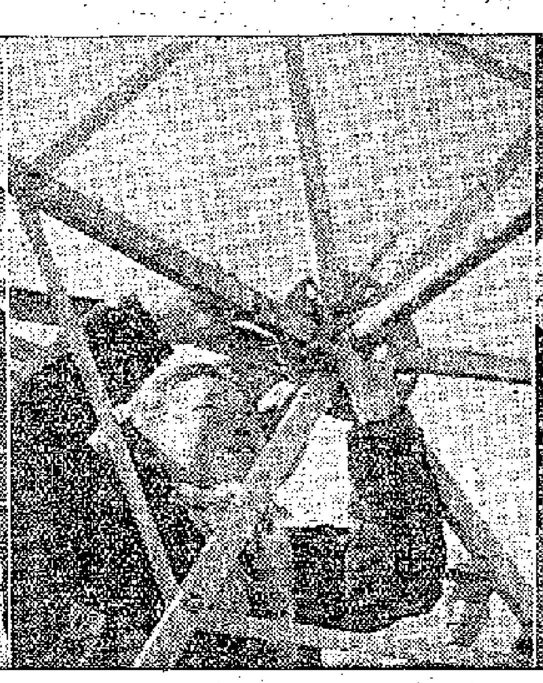

↑安國縣未來的女拖拉機手在學習機器安裝。

↑上海中國自動電動器材廠的朱惠娥等在製造高級、尖端產品。這是製成的二百門自動電話交換機。

↑中國民用航空公司服務員王竹報，正在機上熱情地爲乘客服務。

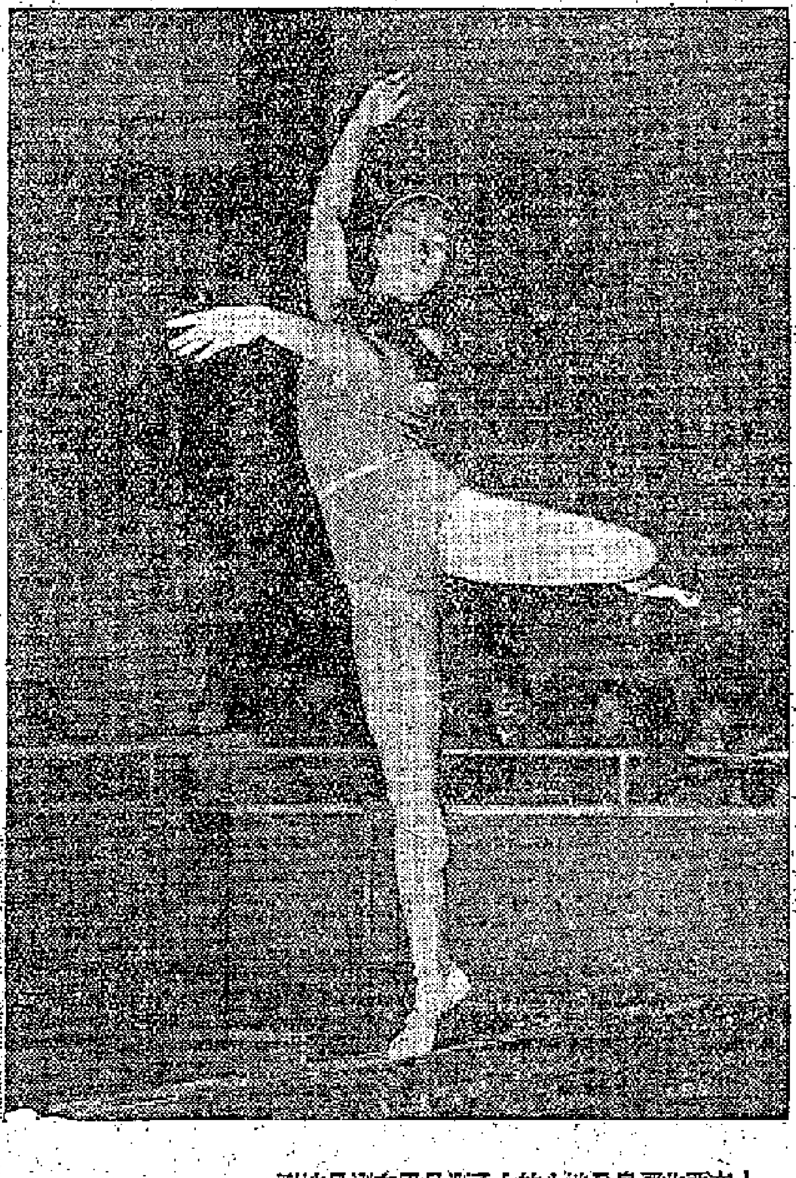

→湖北省運動員陳雪瑤在去年全國體操健將級比賽中，以總成績七十點三分超過我國體操運動健將七十分的標準，獲得了運動健將的稱號。這是她在平衡木上表演。

↓在西北酒泉盆地上的女子測量隊在測量地形。

↑這是活躍在福建前線的女民兵們。

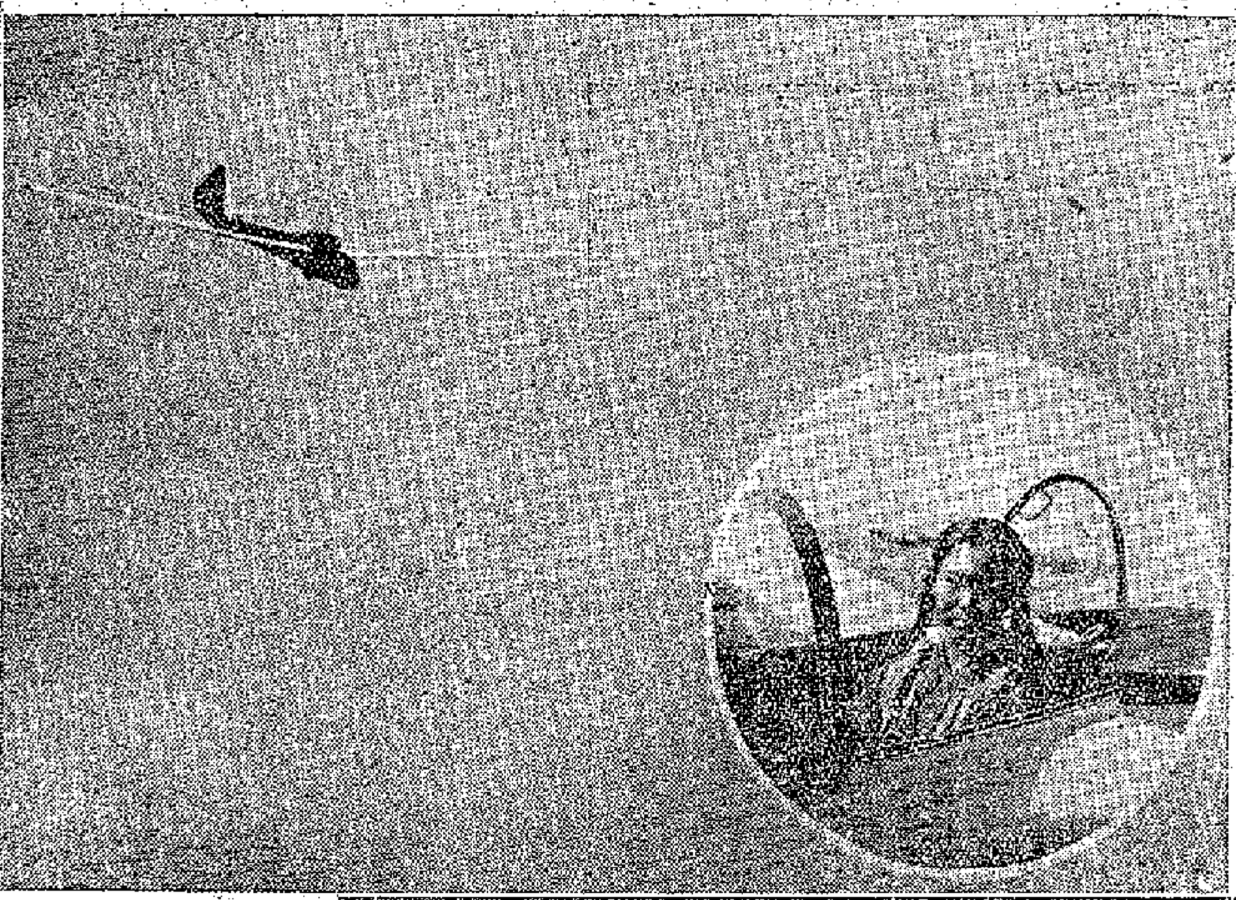

↑全國首屆滑翔、跳傘運動競賽開幕式上，我國女子滑翔機留空時間六小時十六分的全國紀錄保持者樊壽卿作了高級Ⅲ型滑翔機單機特技表演。她今年廿一歲，能駕飛機、滑翔機、跳傘。

↓長春市國營食堂從去年七月到八月底已經吸收了一百多名職工家屬和街道婦女參加工作，分做營業員、會計員、見習廚師等工作。這是見習廚師在切青菜。

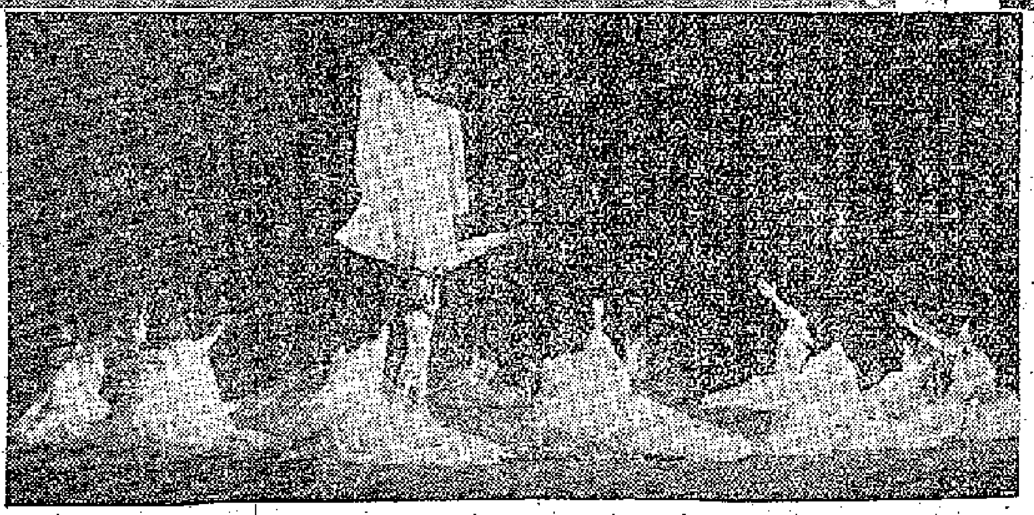

↓廣東民間雜技團上月到澳門作十天訪問演出，這是「咬荷花」，具有國際第一流水平的表演。姿態美妙極了。

↓一九五八年全國摩托車越野競賽女子個人冠軍趙淑英（天津隊）

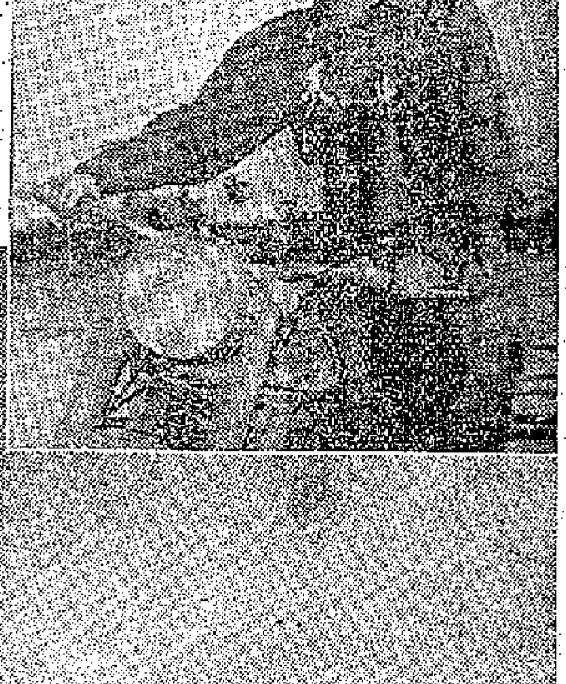

↑「人民一號」貨輪三副林幼華。

→浙江黃岩縣澄江人民公社的女社員在桔園裏採果子。

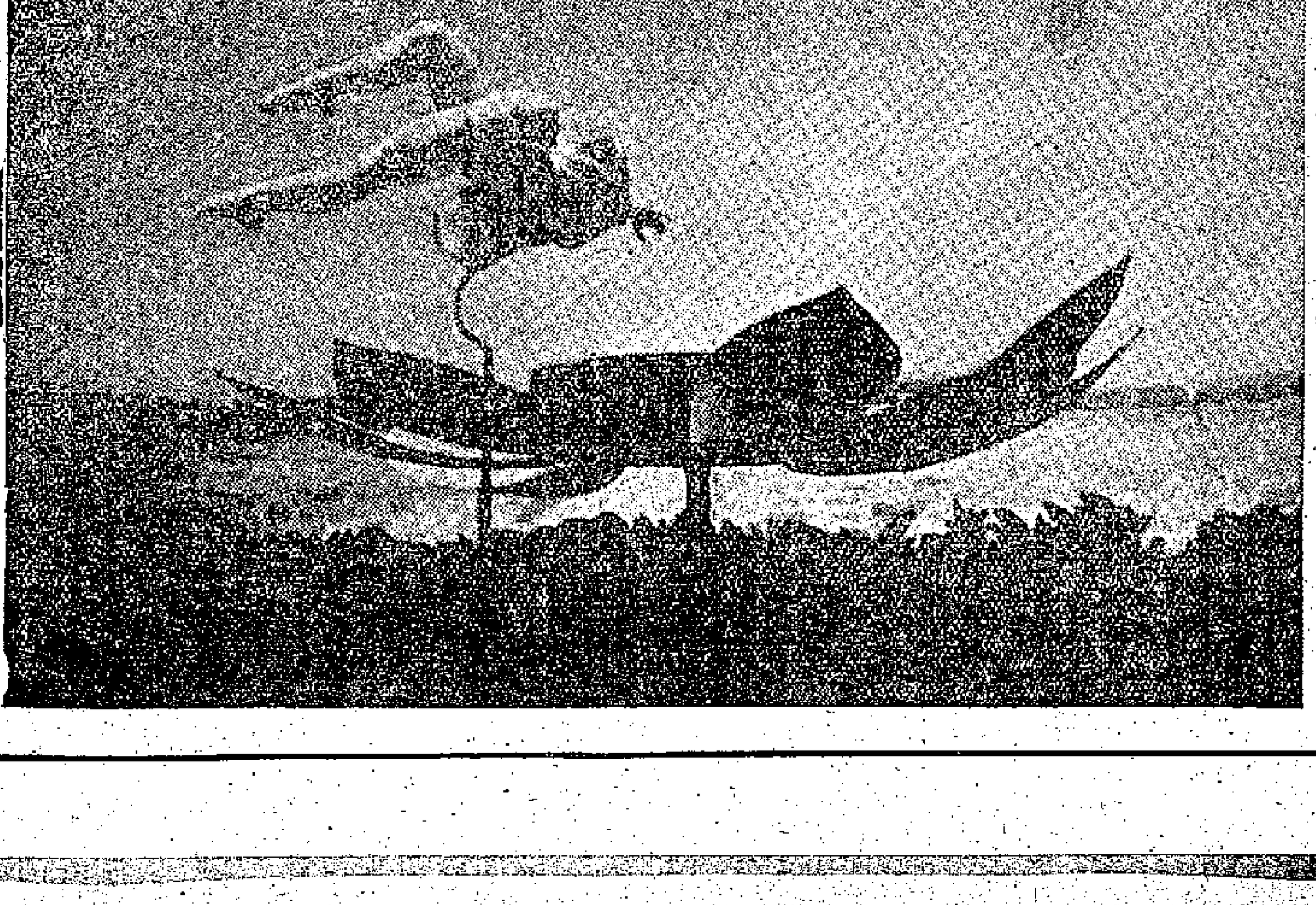

←北京舞蹈學校學生演出的天鵝湖一幕。

銀行開始開出信用證
港商訂日春夏貨品
各種花布花綢及絲織品等均有
歐洲春夏貨信用證亦繼續開出

【本報訊】據銀行消息：近週來開出訂購春夏季貨的信用證比前多些，其中有日本貨與歐洲貨。

最近經銀行開往日本的信用證，其中訂購春夏季銷的貨已開始有些，主要是各種花布、花綢和其他絲織品等。據說，由於日本和香港的路程較近，所買的貨很快便可運到，在目前只是開始轉熱，開往日本訂購春夏天貨的信用證仍未入旺季，預料遲些時將會增多些。

至於開往歐洲訂購春夏季貨的信用證，最近則陸續多些，包括英國花布、竹紗、西德和瑞士的花綢、絲綢等，還有小量泳衣、泳具等。據說，現在開出的信用證，大約在三、四週後便可分別有貨運到，僅可能趕應此間市銷。

除季節性貨外，最近經銀行開出的信用證，其中以訂購五金、染料、洋紙和各種機器等，雖然仍如常開出，但較大的單額仍不多，普通每宗不過一萬數千元，據說，這還是屬於經常補貨的。

夏季訂貨雖入旺季
南非訂單依然少來
提高斜布入口稅事仍未證實
洋行對中非增衣着稅表焦慮

【本報訊】多季貨運往南非已近尾聲，現時應是當地訂購夏季貨的季節，但洋行接到的訂單尚少。

據洋行人士說，當地過常購買較多的夏季貨，只限於一些布疋、成衣褲和T恤等。因爲當地人的購買力弱，而且夏天穿衣服較少，故購貨總比多季少許多的。但現時原應是訂購夏季衣物的季節，當地也沒有多少訂單寄來，這可能與當地商場淡風未散，政府爲撙節外匯支出而限制輸入等情況有關。

關於南非政府擬提高斜布入口稅一事，在今年初即有傳說，到達此間，但至今爲止，洋行人士仍未聞當地政府正式宣佈此事。港商希望此事能拖延下去。

又自中非聯邦於二月廿日起提高布疋入口領特惠稅的條件及增收衣着稅後，此間洋行對於去貨前途已表示焦慮。因爲去年由港運往中非聯邦的貨物，有七成以上是衣着和布疋。這兩類貨品的出口成本增，將可能使銷路減退，從而使香港對當地的整個出口貿易額減少。

據洋行人士說，當地規定港製布疋（除印花布）須含有百分之五十的「英聯邦境內生產成本」，才可領特惠稅。這對港商的影響倒不很大，因爲港商可採購巴基斯坦、印度棉紗織成布疋，使產品所含有的「英聯邦境內生產成本」從百分之三十增至百分之五十。影響較大的還是斜布和成人衣着，如果從量稅都提高了，跟着上漲，當地貨價不能，那末當地商人就會減低來港訂貨的興趣。

美商訂購爆竹
四月底前運去
以電光爆竹佔最多

【本報訊】供美國獨立紀念日銷售的爆竹，現在訂單差不多已到齊。生意數額與去年相差不遠，有一些洋行的接單並則稍增。這些爆竹現正陸續付船運去，大部分貨物將於四月底以前運出。

其中仍以電光爆竹佔最多，出口價爲每萬個港幣廿四元。這一價格比前略高，原因是以往澳門爆竹出口領取「產地證」，每份只收費五十元，現則改爲照貨值抽百分之一。因此，產品銷出越多的廠家，所負擔的「證費」也就越大。但也有些澳門廠家爲要爭取生意而未將貨價提高的。

據洋行人士說，自去年初美政府把港澳爆竹的進口限額（每年八十五萬美元）撤銷後，因一般美商均可來港辦貨，故去年買貨數值比前年增加三成多。但在另一方面，因美國入口商之間的競爭激烈，他們來港買貨已普遍採取壓價政策。因此，洋行人士認爲生意並不怎樣好做。

美去年進口值
比前年略減少

【本報訊】據華盛頓消息，美國商務部本月一日宣佈，美國去年十二月份的進口值爲一十二億五千三百四十萬美元，比去年十一月份爲多，主要增加進口的貨品是非鐵金屬礦砂、植物屬糧食製品、飲料、非食用植物製品（不包括纖維及木材）、非食用動物及動物製品。

但是，一九五八年全年美國的進口總值只有一百二十七億八千一百四十萬美元，比一九五七年減少了大約百分之二，減少進口的主要貨物有五金及五金製品（不包括機器及汽車）、紡織纖維及製成品、非食用植物製品（不包括纖維及木材）、植物屬糧食製品及飲料。

天氣乍寒乍熱
感冒藥品續暢銷
近數日銷量比前更多

【本報訊】最近數天來，此間的感冒藥和咳嗽藥市情依然暢活，如銀翹解毒片、傷風片、阿斯匹靈片、頭痛片、止咳糖漿和止咳水等，每天均有比較大量的貨物銷出。此外，如青橄欖、青蘿蔔、桔皮、青果和薄荷等止咳藥物，最近數天來的銷量也比前一個時期增加。

據西藥商說，由於目前的天氣還是乍寒乍熱，患感冒病症的人仍不少，而銀翹解毒片等藥的功效不錯，故治療該病症的藥物銷路都好，近個多月來這些貨物的銷路均好，如四十八粒裝的銀翹解毒片貨物已經轉疏。

西藥原料交投仍屬稀落，無苦寧粉昨日此間市場有二十公斤成交，每盎斯二元七毫。鵝仔牌盤尼西林片成交，每盒四毫八仙，打裝貨成出五百盒，每打四毫六，成出一千打。

經濟新聞

星洲市場盛傳
印尼月內發外匯
備供輸入必需品

【星洲五日航訊】星洲商場盛傳印尼將於本月間批出官價輸入外匯，使商人輸入必需貨物。輸入外匯的官價輸入准字，這將批出的官價輸入外匯，可能有大部份用於從香港輸入，一部份將從星洲輸入。星洲貿易商正在注視，寄望對印尼輸出可因此稍回醒。

據對印尼貿易商說，印尼政府將於本月間陸續批准商人申請的官價輸入外匯，其中有一部份將供由星洲輸入貨物。印尼向星批購貨物計有魚乾、棉織品、縫紉機、玻璃器、食品罐頭及日用品等。印尼市場貨物售價正在日益高漲，印尼當局爲抑低物價，且因開齋節將臨，爲供市場需求增進之需，所以採取上述措施，批發官價輸入外匯予商人，以輸入必需貨物。

目前星洲貿易商對印尼輸出活動，仍依賴印尼對星三七外匯相對輸入方式進行，印尼商人獲得官價外匯以向星買貨者極稀，僅獲少量官價外匯來星洲購買魚乾。目前星洲一般貿易商對傳說中的印尼將批給官價外匯供向星買貨情況，甚爲重視。

近日星洲市面上中國棉織品生氣蓬勃，印尼與北婆羅洲各地商人向星批購頗爲活躍，批去數量不少，而市上存底不豐，市情暢活。惟目前各貨行情穩定：七〇七麥穗彩格浴巾每打售八元二角（疋頭同），九六麥穗毛巾每打售四元一角，雙手毛巾每打售四元三角，鵝嘜背心每打售五元三角，鵝嘜文化衫每打售七元，飛魚六十支男庄手巾每打售四元三角，白雪公主男庄手巾每打售二元八角。

東京廢鐵轉淡
買盤降低一鎊
港市售價尚無變動

【本報訊】據此間五金商接到東京長途電話稱，東京的廢鐵市情已經轉淡，當地的廢鐵售價雖然仍維持每噸一萬七千五百日元，但交投則已比前轉弱。該長途電話又說，因爲目前當地鋼鐵廠商有貨應用，而且東京商人多半對廢鐵的後市看降，故來港購貨只願出價每噸十八鎊。如果貨色比較好，上雜的含量在百分之九十以上的，每噸十八鎊半至十九鎊，仍可以考慮。

據五金商說，日前向港購買廢鐵出價雖然降低，每噸降低達一鎊，但此間的廢鐵價並無變動。廢鐵商收貨價昨日仍是上雜每噸二百六十元，中雜每噸一百六十元，下雜每噸一百五十元。至於東京廢鐵市情轉弱的問題，此間商人認爲跟日前去貨較多有關，據估計今年一月去貨共達八千噸以上，二月份去貨亦有七、八千噸。在這期間，東南亞各地去貨亦不少，歐洲亦已有一部份貨物運往日本。因爲有這樣多的貨物到達，故使東京廢鐵市價下跌。

昨日據五金商說，有來探盤，已經有一宗角鐵在對盤中，這批貨物約有二百噸，花式包括有一分一吋至三分三吋。一吋以上的問建築商訪購，但因出價較低，未有成交。目前的粗花式圓鐵售價每擔前一吋花式三十八至三十九元，吋半及吋六花式每擔四十二元。

四川榨菜市俏
現貨清盤後市看好

【本報訊】據土產商消息，部分京果雜貨市俏，商人對四川榨菜的後市看好。四川「中士」牌榨菜，最近幾天中成交約二十噸，爲本地商所購，每擔八十五元。現貨已沽清，行內商人對後市看好。

龍門三級草菇成交數箱，每擔一千八百五十元。

龍門米粉，本地商人吸入二十多箱，大盤每擔成四十六元，細盤成四十七元。

黃帆船牌川耳，以每擔五百五十元成交數擔。

白果貨疏市俏。昨天，浙江元果買方出價每擔一百四十元購買，賣方要價每擔一百五十元，沒有成交。

英商今年訂毛手套
首批約於下月運出
有些大廠產品銷路並不算好

【本報訊】據洋行人士說，雖然今年英、美訂購港製毛手套都會增加，但現時並非各家工廠都夠生意做。有些大廠的生意較多的還是限於一些外國合銷的產品。英、美兩國的毛手套訂單現陸續寄來，其中英國的訂單預料在本月底前會有較多寄到，但也有些訂單要到五、六月才到港。據悉，今年首批運英的毛手套，約可於四月份運出。

因美國人口較多，它今年訂貨可能比英國爲多，而主要原因還是去年美國市場的存貨已銷疏了。但現時有些洋行接到美國購買上價毛手套的訂單，而且包括兩三種花式在內，每宗仍只要二百餘打，成價則爲每打七元二毫美金左右。

今年國際羊毛價續跌一些，但因爲過去廠家的利潤已相當微薄，而且目前英、美、澳洲、西德等地分別有新訂單寄來，故毛手套出口價暫未有改變。

南非小麥收成
估計將稍減少

【本報訊】據開普頓二日消息，南非一九五八—五九年度的小麥收穫量估計共七百二十三萬九千袋（每袋二百磅），比上年度南非小麥局所收得的數量八百七十萬五千袋減少近一百五十萬袋。

【文訊】據約翰內斯堡消息，根據南非儲備銀行透露，南非的黃金和外匯儲備額在二月二十日共一億一千四百一十五萬九千鎊，比一個星期前增加了一百七十七萬四千鎊。

澳洲輸入簽證辦法
給展覽會帶來麻煩
港商在澳展覽會作如是批評

【本報訊】據外電報道，參加澳洲墨爾本「國際商業展覽會」的香港人士，對於香港產品在會場內獲得好反應感到歡悅。但他們批評了澳洲政府的輸入簽證限制辦法。

港府工商處的貿易官員文遜在墨爾本說，當澳洲入口商發覺到他們不能領得入口證時，就會給這次展覽會帶來了麻煩。

他說：「但從長遠來看，我想它將會導致澳洲政府採取較自由的輸入政策——至少是放寬那些不與澳洲工業發生抵觸的產品進口。」

但展覽會的發起人花古臣說，今年澳洲政府已不準備把進口貨值定爲八億鎊的限額提高。

他又說：「這次展覽並無意於給入口商製造藉口，以取得額外的進口證。」

自展覽會開幕以來，香港攤位已接得三百餘宗的商業詢問，大部分是澳洲百貨公司採購香港衣着、玩具和傢私的。

文遜說，這些商業詢問的數目，已與香港產品在一些貿易條件遠爲自由的國家中參加展覽所得的數目相等。他說，澳洲入口商對許多香港產品只是粗略看一看，就發生了興趣。隨着香港產品在這次展覽中打開出路之後，八月間港府將在悉尼設立一個辦事處。

米市平定

【本報訊】昨日是公衆假期，又是週末，食米大盤無正盤成交，只是照舊價取貨的則有些。

據米商說，本季的入口米額到目前爲止已到得七七八八了，有些已開始辦運下季的入口米額，但來貨後仍未被批准提前出倉沽售。米商預測，今後一季的米市不會有什麼大波動，主要是各地食米都較照盛，如近來在南洋的來途方面，除泰國米外，金邊、西貢、海防甚至緬甸運港的食米均不少，內地米供應更穩定，所以後市多趨穩。

金山火蒜月中才到
出口客先訂六百支
汕頭白蒜約於廿日可到

【本報訊】內地出產的新蒜頭，正在接踵上市。據土產商消息，今年出產的金山火蒜，在本月中旬便可運到，目前出口客已陸續訂購，到目前近一兩天止，星馬莊商訂去的金山火蒜已有六百支左右，正牌貨每公擔一百三十元，副牌貨每公擔一百一十三元五毫。

又，汕頭白蒜新貨據悉在本月二十日前後亦可運到，近日金邊、西貢及星馬莊商已訂去約二百噸，成交價格如下：正牌貨每公擔六十八元，副牌貨每公擔五十二元。

月前已上市的內地蒜頭，過去一週內出口莊繼續大量訂購。汕頭火蒜，西貢及金邊莊訂去約五十噸，正牌貨每公擔九十元，副牌貨每公擔七十三元五毫。江門白蒜，星莊訂購約十噸，笠裝貨每公擔六十二元。江門火蒜，金邊莊訂去四十噸左右，正牌貨每公擔八十四元，副牌貨每公擔六十七元五毫。

今年上市的內地新蒜頭，由於品質比去年的更好，吸引着出口莊踴躍訂購。

茶葉出口稅
印宣佈減低

【本報訊】據新德里消息，印度財政部長德賽在二月二十八日宣佈，茶的出口稅已由每磅零點二六盧比減爲每磅零點二四盧比。

另據孟買二日消息，印度在去年頭十一個月內輸出的茶比一九五七年同期增加一千萬磅。去年一月至十一月，印度輸出茶四億五千四百萬磅以上，價值約共十二億三千萬盧比。一九五七年頭十一個月內，印度茶的出口量爲四億四千三百四十萬磅，價值則與一九五八年同期相同。一九五八年頭十一個月印度茶的出口量比一九五七年同期爲多，但是價值却相同，這是去年茶價下跌的結果。

日本棉布訂價
有些比港市高
買家對日貨多在觀望

【本報訊】棉布商說，現時日本幾種輸港的棉布訂價，均比本地市價高。以白紡來說，在最近大半個月，就未聞有人向日本訂入新貨。

布商收到的消息說，現時日本方面的四十支幼紗較缺乏，因此用幼支紗織的布，當地商人也多看好，而實際上自日本細布外銷價提升以後，外國市場買客向日訂購即轉採觀望態度。

日方的消息說，當地棉布市場對好的主要根據是：市況仍是日本漸身貨的本銷旺月，照當地商人估計，今年日本本銷的夏季貨比去年同期可望增加百分之十。同時日商認爲現在南洋方面的情況和有很大部分美棉加工生產可能落到日本手上，心理比較安定。但是，日商也有指出，今年西方的棉織品市場仍是不樂觀，美棉價趨跌，棉織品價從長遠看仍會下跌。日本棉織品價……

今日明日出入口船隻

今日入口船隻

船	名	開來港口	停泊地點	公司
新荷蘭	NIEUW HOLLAND(下午)	新加坡	A13	渣華
芝信吉	GIESSENKERK(上午六時)	日本	A3	渣華
有田丸	ARITA MARU(上午八時)	日本	A5	天祥
安順	ANSHUN(上午八時)	西澳洲星洲	B17	太古
麗雲士泰	RAVENSTEIN(下午)	歐洲新加坡	九龍倉橋	捷成
興中	HSING CHUNG(上午九時)	高雄	油蔴地	德和
文德威利	MANDEVILLE(上午)	美國馬尼拉	A10	多利順

今日出口船隻

船	名	開往港口	停泊地點	公司
大寶來	TAI POO LOY(上午八時)	西貢金邊	油蔴地	順昌
辰國丸	TATSUKUNI MARU(下午)	金邊	九龍倉橋	福來
君川丸	KIMIKAWA MARU(下午)	舊金山洛杉磯紐約	A4	太平
北海丸	HOKKAI MARU(下午)	新加坡吡嚨毛厘士南非	B18	東方
斯巴律	SIBEROET(上午七時)	曼谷	B19	渣華
平安丸	HEIAN MARU(下午)	曼谷新加坡吡嚨黑海	A7	天祥
財生	CHOY SANG(上午十時)	西貢曼谷新加坡	B11	渣甸
有田丸	ARITA MARU(下午)	新加坡中東	A5	天祥
海多	HALLDOR(下午)	日本	A12	多利順
利華沙	LIVENZA(零時)	釜山馬尼拉歐洲	九龍倉橋	天祥
樂生	LOK SANG(下午)	日本	B12	渣甸
高麗熊	KOREAN BEAR(下午)	日本美國	A16	美輪
柯馬拉	ORMARA(下午)	日本	九龍倉橋	鐵行
安藝丸	AKI MARU(上午六時)	日本	A9	天祥

明日入口船隻

船	名	開來港口	停泊地點	公司
喇不喇打丸	LA PLATA MARU	日本	A	東方
芝文定	TJIMENTENG	東南非	A	渣華
海生	HAI SENG	高雄	油蔴地	大信
國富	KOU FU	高雄	油蔴地	遠東
浩生	HO SANG	山打根	B	渣甸
忌連加利	GLENGARRY	倫敦新加坡	A6	渣甸
湖北	HUPEH	神戶	B24	太古
奇諾馬士基	KNUD MAERSK	日本	B12	捷成
多連亞	DORINTHIA	上海	油蔴地	華夏
士打順達	STRAAT SOENDA	日本	A	渣華
亞利桑那丸	ARIZONA MARU	日本	A	東方
嘉泰治	CARTHAGE	歐洲新加坡	九龍倉橋	鐵行
上海丸	SHANGHAI MARU	日本	油蔴地	泰山
三笠丸	MIKASA MARU	日本	A	天祥
永安丸	EIAN MARU	歐洲新加坡	A9	天祥
巴拿馬丸	PANAMA MARU	非洲新加坡	A	東方
海福	HAI FOO	高雄	油蔴地	集豐

明日出口船隻

船	名	開往港口	停泊地點	公司
喇不喇打丸	LA PLATA MARU	吡嚨歐洲	A	東方
安順	ANSHUN	日本	B17	太古
永安丸	EIAN MARU	日本	A9	天祥
海興	HAI HING	新加坡吡嚨	B23	多利順
福州	FOOCHOW	印尼	B5	太古
夏利德	HERMOD	馬尼拉曼谷	B29	多利順
芝尼加拉	TJINEGARA	新加坡南非南美	A2	渣華
永光	EVERGLORY	新加坡巴生	北角橋	聯華
東寶	TONG POH	新加坡印尼	A14	大豐行
麗雲士泰	RAVENSTEIN	日本	九龍倉橋	捷成
美中美	MICHAEL JEBSEN	曼谷	B7	振盛行
三笠丸	MIKASA MARU	新加坡波斯灣	A	天祥
芝信吉	GIESSENKERK	新加坡歐洲	A3	渣華
蘇珊馬士基	SUSAN MAERSK	西貢曼谷	九龍塘	捷成
文德威利	MANDEVILLE	曼谷	九龍倉橋	多利順
鄱陽	PO YANG	上海天津青島	B31	太古
東美	EASTERN MAID	日本上海	B10	渣甸

火車時刻表

九龍開	羅湖到	羅湖開	九龍到
上午6時37分	7時39分	上午6時32分	7時43分
7時44分	8時49分	7時18分	8時23分
9時09分	10時14分	7時57分	8時53分
10時20分	11時22分	9時05分	10時04分
11時39分	下午12時43分	10時32分	11時29分
下午12時42分	1時45分	11時35分	下午12時31分
2時15分	3時16分	下午1時03分	2時02分
4時13分	5時14分	2時23分	3時23分
5時30分	6時31分	4時21分	5時20分
6時48分	7時49分	5時38分	6時38分
8時15分	9時16分	6時58分	7時56分
10時	10時59分	8時23分	9時23分
假期改開10時45分到11時44分			
深圳開	到廣州	廣州開	到深圳
下午1時25分	下午4時09分	上午8時49分	上午11時48分
下午4時51分	下午9時15分	上午10時01分	下午2時24分

祝1959年春季中國出口商品交易會開幕
開幕日期：1959年4月15日至5月15日
地　點：廣州中國出口商品陳列館

註冊商標　最新特效藥
化痔靈
FARGELIN
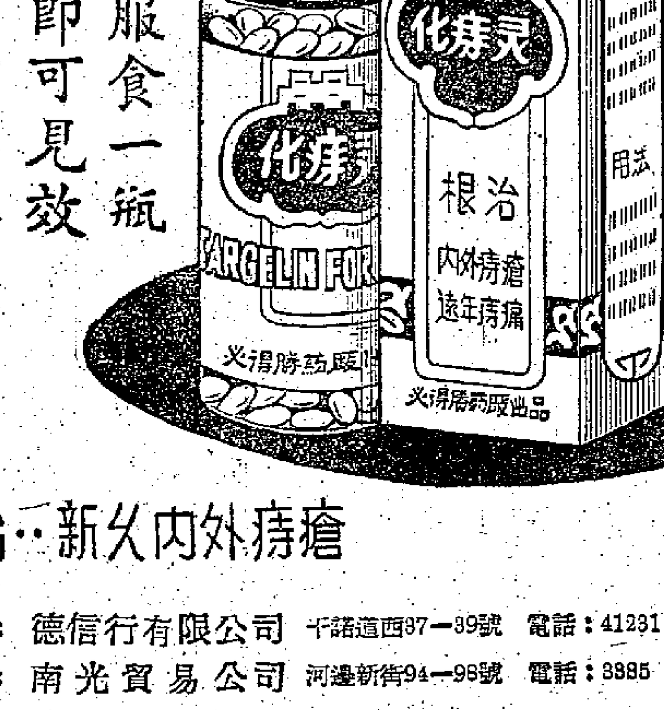
服食一瓶　即可見效
主治：新久內外痔瘡
香港代理處：德信行有限公司　干諾道西37—39號　電話：41231　電掛：4848
澳門代理處：南光貿易公司　河邊新街94—98號　電話：3385
香港經銷處：德泰源藥行　西營盤松秀東街19號　電話：48761

大寶安　三月九、十日落貨　十日下午開行　直透石叻　庇能（有客艙歡迎搭客）S.S. TAIPOOAN
多利福　三月十一日落貨　十一日下午二時開行　往小呂宋、西貢、暹羅（時速十八浬）M. V. TOFEVO
大順康　三月十二、十三日落貨　十三日下午開行　直透石叻　S.S. TAISEUNHONG
貨客惠顧請到接洽爲荷　干諾道西廿四號二樓　電話：四四一八五　四九六一九　順昌航業有限公司啓

日本第一汽船株式會社廣告　The First Shipping Co., Ltd.
日本—香港—海防定期班　快輪上海丸 M. V. "SHANGHAI MARU" 由日本約於三月九日到港轉駛海防，貨客請臨本公司或永通公司接洽爲荷。
★★請裝貨人注意：本公司代理港前辦理倉存貨，到時若前往船邊收貨人負責。
總代理：泰山有限公司　地址：干諾道中67號二樓　電話：36758、24845
接儎處：永通公司　地址：永樂東街115號二樓　電話：49238、49236

星加坡　國泰船務有限公司　Cathay Shipping Co Ltd Singapore
英旗　永光 M.V. EVERGLORY　時速十五海浬
即日收貨　九日開行　直赴星加坡，巴生，庇能　兼收前往印尼各埠貨運
貨客付貨請臨接洽　香港分代理：聯華船務公司啓　李寶椿大廈528室　永樂西街173地下　電話：四二七九七　四四二八七八　四二七四九

N. Y. K. LINE　日本郵船株式會社
三笠丸 "MIKASA MARU"　準三月九日抵港　即日開行　新加坡　亞巴丹　孟買　喀喇蚩　巴士拉
三春丸 "MIHARU MARU"　準三月十一日抵港　即日開行　新加坡　巴生　吡嚨　仰光　吉大港　加爾各答
粟田丸 "AWATA MARU"　準三月廿四日抵港　即日開行　新加坡　吡嚨　亞丁　蘇彝士　塞得港　亞歷山大　熱那亞　馬賽　巴塞隆納　丹吉爾　卡薩布蘭卡　倫敦　安特衛普　鹿特丹　漢堡
天祥洋行總代理　天祥洋行華人船務部啓　電話：三八〇九六
南洋儎貨代理處　合記公司　德輔道中二九二號二樓　電話：四四一五五一

順盛 M. V. "SHUN SHING"　三月十二日落貨　十三日下午開行　直航石叻、庇能
貨客搭船付貨請駕臨敝公司接洽　文咸西街六十八號　電話：45978　43034　捷順船務有限公司啓

星加坡　祺福船務公司　KIE HOCK SHIPPING CO., LTD. SINGAPORE
英旗快船　東寶 M. V. "TONG POH"　四千噸　三月七日落貨　九日上午　直透開往星加坡、耶加達、三寶壟、泗水
香港總代理：大豐行有限公司啓　永樂西街一〇二號　電話：四四一〇四六、四三五九八、四三六〇五

華夏企業有限公司代理　FAR EAST ENTERPRISING CO., (H.K.) LTD.
多連亞輪　S.S. "DORINTHIA"　由上海來
預定：三月九日抵達香港。三月十一日開往雅加達，科倫坡。
卸貨：請收貨人速來本公司接洽。
裝貨：請到李寶椿大樓528號聯華船務公司接洽　電話：442878. 42797
華夏企業有限公司啓　畢打街14號九樓　電話：27701, 25906.

分類廣告
營業　舊機換新機　收大批新舊打字機、計數機、電油機、鐵櫃，平價沽，分期付款，特別優待，歡迎交換　麗新行　259號
永樂電器行　莊士敦道一〇二號
國產收音機　熊貓牌　牡丹牌　上海牌　亞歌牌　明豐電器行　中環德輔道中一四五號
聘請　招實習生　十八歲以上男工數名，保證有身份證，供宿，有意者攜帶保證人到大角咀洋松街一〇八號三樓華豐織業廠面洽
尋訪　趙麟斯　廿九歲，番禺縣搖頭鄉人。你離家七年，音訊全無，希於登報日起一個月內回家團聚或來信廣州市光復北路西華洞九號聯系　何坤

人民公社中的婦女

王　印

我國廣大農村婦女在去年的農業生產大躍進中，曾以極大的革命熱情和革命幹勁，參加各種農業生產，對去年的農業大豐收起了很大的作用。現在，人民公社辦了集體福利事業，使家務勞動社會化，解決了婦女參加社會生產和料理家務的矛盾。據統計，到目前爲止，全國農村人民公社已經辦了二百六十五萬個食堂，在食堂吃飯的人數約佔農村人口的百分之九十；托兒所、幼兒園四百七十五萬個，收托兒童二千四百萬人，有些地區已佔學前兒童的百分之八十五以上。因此，目前全國農村婦女勞動力基本上都參加了生產勞動，而且由於沒有家務的牽累，她們比從前能够更專心地工作和學習，她們的工作能力和生產技術可以得到更快地提高。此外，由於人民公社經營多種生產，她們參加勞動範圍也比以前增多了。

這裏介紹一下在農村人民公社中，婦女生產、學習和生活的情況。

在農村人民公社經營的各種生產中，婦女參加農業生產的比較多。在男勞力調去作工業、水利建設和其他基本建設工作的時候，婦女就擔負起農業生產的大部份工作。去年秋天，許多公社的秋收多耕工作，都是主要由婦女擔負起來的。公社爲了使婦女能够很好完成生產任務，就培養訓練婦女，使婦女學會農業生產的技術。譬如：江西高安縣衛星人民公社，去年秋天全社九千七百多男勞力中有七、八千人煉鐵和興修水利去了，社裏二十萬零四千多畝地的秋收多種任務，就主要交給九千四百多個婦女。公社黨委舉辦了以生產隊爲單位的訓練班，教會婦女耕田、耙田、拌種、點糞等操作技術。

人民公社的資金比農業社更雄厚些，可以加速農業半機械化、機械化和電氣化的過程。現在全國農村已推行使用了各種新式改良農具三億四千九百多萬件。全國有七百八十多個縣、市實行了運輸工具的滾珠軸承化。還推廣繩索牽引機二百四十萬多部。如四川省郫縣紅光人民公社在去年十月建立後，就向國家購買了四十六台拖拉機，今年春耕可以全部實行機械耕作。全社有十個水電站。今年，公社還要在七項主要工具上實現機械化半機械化。改良農具、半機械化、機械化和電氣化的逐步實施，可以大大的提高農業生產的效率，減輕體力勞動，對婦女參加生產勞動提供了很有利的條件，而且還能使婦女學會多種技術。

農村人民公社實行工農業並舉的方針，各公社都大辦工業，舉辦了煉鐵廠、農具製造廠、車床廠、造肥廠、農產品加工廠等各種工廠。很多農村婦女也積極地參加了社辦工業，並且在工廠中學習技術。如安徽省太和縣霍淮人民公社「三八」軸承廠裏的工人百分之六十是婦女。又如浙江省杭州市筧橋人民公社裏，有十二個婦女辦了一座水泥廠，她們派人到大水泥廠去學習技術，再回來帶徒弟。現在這個廠已擴大到一百零三個工人，每日可產五、六十噸水泥，供給公社修建工程的需要。

在副業生產方面，也有很多婦女參加工作。譬如江蘇省常熟縣各人民公社共辦了一百七十二個花邊廠，約有九萬多婦女參加副業綉花。江西省泰和縣高爾人民公社有一個養豬場是由十一個姑娘負責的，她們養豬非常細心，豬欄常保持乾淨，對豬飼料也採用了發酵飼料，既省糧食又能使豬養得肥。她們還學會給豬打防疫針，給豬治病，她們現在都成了養豬能手。

在農村人民公社所辦的社會福利事業中，特別是食堂、托兒所和產院的工作人員中，大多數都是婦女。各地人民公社都注意培養和訓練保育員、教養員和接生員，他們用短期訓練班或用有經驗的保教人員帶徒弟的辦法來訓練。

家務勞動社會化以後，婦女有更多的時間學習了。爲了生產和工作中的需要，婦女們迫切地要求學習政治、文化和技術，各人民公社都舉辦了各種學校。很多婦女脫離文盲狀態之後，就升入業餘學校學習。據貴州和安徽兩省調查，婦女入學人數已佔應入學人數的百分之七十至百分之八十。如安徽省太和縣三改社青壯年婦女文盲一百三十五人，去年三月全部都認識字，並轉入業餘學校學習。

人民公社對保護婦女勞動力，對婦女兒童福利事業十分重視，一般公社都實行了對婦女的勞動保護，在調配婦女勞動力時，實行三調三不調：即經期調乾活不調濕活，孕婦調輕活不調重活，哺乳期婦女調近活不調遠活。許多公社規定了婦女產假四十天到四十五天，產假期間工資照發。此外，還另補助營養食品。如雞蛋、肉、白糖等。

各人民公社都舉辦了產院。全國一共有十萬個產院，有四十萬張床位。解放幾年來，人民政府培養訓練了大批新法接生員，現在這些接生員就成爲辦產院的骨幹，各地還經常在訓練產院工作人員。各產院大都和公社的衛生院或醫院有聯系。醫院對產院經常進行業務指導。各產院有一般接生的設備，每個產院有二到三個接生員，都是經過一定訓練的或有經驗的人員。產婦入院以後，飯食和接生的一切費用，都由公社負擔，接生員對產婦照顧很好，產婦們都很滿意。

由於公社領導的重視，由於保教人員的努力，各農村人民公社中出現了許多辦得好的托兒所和幼兒園。譬如福建省連江縣琯頭人民公社下山生產大隊建立了五個托兒所，收托一百五十個一至七歲的兒童；並設立兩個幼兒園，收四至七歲的幼兒一百五十六個。這個隊的一至七歲的孩子全都進了托兒所、幼兒園。其中三十個孩子是全托。孩子在托兒所、幼兒園裏的一切費用全由公社負責。托兒所、幼兒園一共有保教人員和工作人員六十六人。孩子們在那裏比在家裏生活得好，院內有兒童食堂專門做適合孩子們的飯菜。公社的保健站經常爲他們檢查身體，教養員也細心地照料孩子，使孩子們養成了良好的衛生習慣，而且講禮貌；大些的孩子還學會各種知識，會唱歌、跳舞。有的媽媽說：「看，我的孩子進了幼兒園後，完全變了樣。眞感謝阿姨們照顧得好。」

提起公社建立以後的新生活，婦女們都說：「三天三夜也說不完」。現在她們都過着她們嚮往已久的生活。早上，一家人在食堂吃過早飯，然後把孩子們送托兒所或幼兒園，自己就去工作。下午，下工以後，一家人又團聚在一起，享受着家庭的快樂。

由於婦女們參加了社會生產勞動，領到自己一份工資，這樣她們就在家庭的實際生活中與其他家庭成員處於同等的地位，這就破除了歷史上遺留下來的封建家長制的殘餘。婦女們在生產和學習中，政治覺悟和文化、技術水平日益提高，她們的才能和智慧得到了更好的鍛鍊和發揮。這樣就從事實上使婦女與男子在政治、文化、技術等方面的差異日漸縮小。且看我國千千萬萬個民主、團結、和睦家庭中的一個吧：湖北省湘陽縣洞庭人民公社社員范金堂和他的妻子彭春秀兩個人，有五個孩子，一個老父親。兩個孩子上小學，兩個上幼兒園，最小的在托兒所，晚上孩子們都回到家裏。兩夫婦都參加公社的生產，公社成立了四個月，他們每月都領到工資。公社供給一家人的伙食費，孩子們進小學和幼兒園、托兒所的費用，也都是由公社供給。第一次發工資以後，他們就給父親做了一件新棉襖。老人家說：「我過了幾個朝代，沒見過今天的世界，農民吃飯不要錢，月月發工資，這是從沒聽說過的事，我們要永遠記着毛主席的恩情。」彭春秀說：「我們婦女要說翻身，這次才眞翻了個徹底。每天上食堂吃飯，飯菜都現成擺在那裏，不用我再操心，我和老范一塊去工作，一塊學習，孩子們上了幼兒園、托兒所，都學乖了，我們更愛他們了。」

我國人民創造了人民公社這個最好的社會組織形式，它正使社會生產力得到更迅速的發展，人民的生活更快地提高，對廣大農村婦女來說，人民公社更是使她們徹底解放的道路。今天我國農村婦女們眞是個個歡天喜地，笑逐顏開，而且精神百倍地參加到建設祖國的行列中去，盡她們自己的一分力量。

文綜

訪金日成元帥

（日）畑中政春

一月十日下午六時差十分，我的汽車從國際大酒店駛出，奔馳在平壤市斯大林大道上，朝着牡丹台的方向行駛。冬日苦短，這時天色已經昏暗下來，天空中雪花飄舞，透着幾分寒意。今天朝鮮對外文化協會派了一位姓朴的部長親自擔任我的翻譯，我們正是去金日成首相的家，拜訪這位朝鮮人民的領袖。

金日成的家就在牡丹台，從它的右面望去可以遠眺著名的乙密台風景區，正面是通往西平壤很熱鬧的大馬路，從這裏拾級而上大約登上十公尺的台階，就到達一個傍山而築的小草坪，一幢二層樓不太大的洋房屹立在這裏，這就是金日成的家。

到達金日成官邸時，他的一位秘書已經在門口等候。走進大門，一眼便看到通向二樓的樓梯，在樓下梯口邊的一間更衣室裏脫掉了外衣後，沿着梯級緩緩而上，二樓梯口有一位侍從早在迎候着我們，他引我們到前面的一間會客室裏。這時金日成將軍滿臉帶着微笑走了進來，他熱烈地緊緊握着我的手，他的手掌巨大、豐實並且是那麼有力。在他後面的是南日外相、司法相兼對外文化協會主席許貞淑女士和新聞辦理委員會主席等，他們都一一和我熱烈地握手。這次拜訪想不到能見到這麼多的朝鮮政府首長，感到有點意外，但也感到十分高興。

和照片中常常見到的穿着中山服的金日成不同，他今天是一身淡青色的條紋西裝，身材高大，體態壯碩，今年四十七歲了，但是看起來他的外表比年齡年青得多，尤其是他那咀邊時時露出的微笑顯得態度溫文而年青。

現在站在我面前的這位身軀高大頑壯的人，就是十多年前威震中國東北，用兵神出鬼沒，使日本關東軍聞之變色的「長白山之虎」——金日成將軍。當年在東北手創抗日游擊隊的歷史鏡頭在一瞬間又浮現在我的腦海裏了。

狹長的會客室的兩旁，整齊地放着許多漂亮的皮沙發，金日成、南日和許貞淑一起和我對面坐着。和睦友好的會談便這樣開始了，話題從日本和南朝鮮談判建交開始，談到了李承晚和岸信介，最後還談到當前遣返六十萬在日朝鮮僑民的問題。金日成元帥談話時緩慢而沉着，並且一開始他就強調應加強日朝兩國人民間的親密友誼。談到日本人民反對岸信介政府與美國修改安全條約的鬥爭，他以堅定的語氣說：「日本人民的鬥爭是正義的，我們支持這種正義的鬥爭，我們的政府在兩三天之內就要對這個問題正式發表聲明。」

就在金日成元帥家裏的會客室裏，面對着這位將軍，使我不由得想起過去他四十七年來的戎馬生涯。我覺得他的一生是多少帶點神秘的色彩的。一九四五年蘇軍解放了朝鮮，日本宣告投降，年青的金日成將軍從中國東北長白山凱旋，回到自己的祖國平壤。截至這一年止，算起來他的一生只不過在朝鮮待過七八年而已。他是一九一二年四月十五日生於離平壤市兩三里的平安南道大同郡大同邑的一個農家。這是金日成母親的娘家，他在這裏出生後三個月，他的母親就獨自回到他父親那裏去了。現在，這所小小的茅草房外面敷上了洋灰，原狀不動地保存着，成爲朝鮮解放鬥爭歷史中有價值的紀念品。

金日成在故鄉長到七歲時，才被送到中國東北臨江（遼寧省一個縣，接近中朝邊界——譯者）自己的父母那裏，並且在八道溝（臨江縣一個鎮，位於中朝邊境）小學讀完了初小課程。一九二四年，金日成孑然一人回到他母親的外家並進入當地的昌德小學讀五年級。不久他聽說父親在東北被捕，便立刻又回到八道溝，但當他到達時，他父親已經逃到撫松（遼寧省東部近朝鮮邊境——譯者）去了，他隨即又追到撫松，就在這裏的小學校讀完了六年級課程。

小學畢業後，他考入吉林市的毓文中學，參加了學生運動，並秘密組織共產主義青年同盟。一九二七年他在校中被捕，被關在吉林監獄中渡過了兩年的鐵窗生涯。出獄後再返回原校就讀直至中學畢業。畢業後擔任吉林「共產主義青年同盟」的書記，積極組織革命活動。一九二八年，他的父親金亨稷因在日本的監獄裏受折磨過度病死於撫松，死時年方三十六歲。遭此重大打擊後，他的母親也因飽受憂患和不堪丈夫逝世的悲憤和刺激，五年後接着也去世了。

一九三一年日本在東北製造了九一八事件，就在這年，金日成正式加入了中國共產黨，領導東北的朝鮮族人民組織抗日游擊隊和日本關東軍周旋，並且在長白山和松花江流域一帶建立了根據地。這使得關東軍如芒在背，恨之入骨，曾屢次三番派大軍圍剿但均沒有成功。直到日本投降的十五年間，金日成率領的游擊隊始終活躍在東北，神出鬼沒，莫測行蹤，給予日軍很大的威脅。

他的游擊活動受到東北朝鮮族二百萬人民的直接支持。現在在東北的朝鮮民族已經成立了朝鮮族自治區，過着幸福太平的生活，提起東北的朝鮮族，金日成是永遠也不能忘記的。這正如他對今天在日本的六十萬朝鮮同胞，深切的關懷一樣。

的確，在我和金日成這次會談之前，我曾經參觀了朝鮮的許多工廠、農場、學校，無論我這個日本人走到哪裏，他們都提出了在日朝鮮人回國的問題，甚至於小學生也把我問得狼狽不堪。今天無論是哪一家工廠和任何一處農場都充分準備了接待和安置朝鮮回國僑民的工作，新建成的宿舍正「虛屋以待」，大中小各類學校都空出了學額，這種種都清楚地證明朝鮮政府和人民是在怎樣誠摯認眞地對待朝鮮僑民回國的問題。

金日成在朝鮮受到人民極深的愛戴。任何機關和工廠都可見到他的肖像，朝鮮人民視他爲朝鮮的解放和建設的國民英雄。的確，從他二十歲起便組織抗日游擊隊在長白山苦戰十五年，出生入死不知多少次，單是以這十五年爲了祖國英勇抗日的不朽功績來說，和他今天榮膺朝鮮民主主義人民共和國元帥的稱號，是沒有絲毫不相稱之處的。

爲了紀念金日成元帥漫長的解放朝鮮的鬥爭史跡，平壤市的解放戰爭紀念館中陳列着不少貴重的史料，看到這些在抗日游擊戰爭時代的各種武器、衣服和許許多多革命文物，使人感到好像壯烈的戰爭場面歷歷如在目前。這許多珍貴的革命文物都是東北的中國政府派員在山中發掘出來和多方搜集得來的。吉林市當局就曾把當年拘禁過金日成的監獄作成了模型贈給朝鮮政府。

我在這幢四層巨廈的平壤「朝鮮解放戰爭紀念館」中，還看到一張珍貴的照片。這張照片上是一個軍人和另一個穿着軍裝的女子合攝的，背景是一片葱蘢的樹林。照片上還寫着：「他解迎春——一九四一年三月一日」的字樣。這是金日成元帥在東北游擊區根據地和他情愛最深摯的夫人兼戰友金貞淑女士的紀念照。朝鮮解放後，他倆曾一同返回平壤，彼此都在百忙中度過一段幸福的生活。可是金貞淑後來因爲生孩子時不幸去世了。聽說這以後他又和一位女教師結婚，他的個人生活，平壤人知道得不多。

和金日成元帥會談不知不覺兩個鐘頭過去了。最後他在宴會上舉着香檳向我說：「爲日本和朝鮮人民間的友好而乾杯！」我也爲祝賀他的健康回敬了一杯酒，帶着愉快的心情告別了金日成元帥。

（本文作者畑中政春是日本朝鮮友好協會會長，去年十二月十六日代表日本出席在芬蘭赫爾辛基召開的世界和平大會。最近經由莫斯科、北京、平壤等地回國。）

（丁冲譯自「朝日週刊」）

下連當兵日記

中國人民解放軍少將　蕭全夫

十月八日

今天，是值得紀念的一天，是響應毛主席號召和總政指示，下連當列兵的第一天。

昨夜落雪，清晨很冷。起床後，匆忙穿上全副戰士服裝，打好背包。五歲的女兒東征第一次看到我這種打扮，驚喜地笑着說：「爸爸眞像一個兵。」我想告訴她，外表上像一個兵是容易的，要從思想感情上，在緊張的體力勞動中也像一個兵確實是困難的。小傢伙哪懂得那麼多，我只朝她笑笑。

離家時，家人熱情相送；每次出門，她們都是這樣熱情相送，而覺得這次更熱情。一種無名的榮譽感油然而生，決心以當好兵來作回答。

十點多鐘，來到九〇四六部隊九連。連首長把我分配到七班，七班副班長梁志明和班裏的同志都熱情地歡迎我，稱我爲新同志，連裏發給我一支衝鋒槍。兵的生活就這樣開始了，和二十八年前參軍時一樣，那麼簡單，又那麼有意義。

聽說連裏不幾天就要進行全能槍手的打靶，給我精神壓力很大，衝鋒槍、步槍自己還摸過，輕、重機槍把握確實不大，幾天內達到全能槍手的水平很不容易。我找到副排長曹大壁和副班長梁志明等同志，請他們教我輕、重機槍的操作方法。

三點鐘，輪到我站營門的崗，同志們不叫我去，我回絕了同志們的好心勸阻，還是去了。站崗時，一般幹部，士兵走過，我都敬禮。當時，只九連少數同志知道我的來歷，其他大部分不知道，看見我這個頭髮已經蒼白了的列兵，未免奇怪。團長楊玉衡同志走過，我向他敬了個禮。他臉一紅，似乎有點不好意思，笑着對我說：「你夜間不要站吧！」我回答說：「當兵不站崗，還叫什麼兵。」

十月十二日

早飯後，連裏宣佈：今天連裏進行全能槍手的實彈射擊，四種槍同時打。大家幾天來分秒必爭地緊張練習，就等待着今天這一着，情緒自然很高，要打好的決心很大。但是，同志們也像我一樣，多少還有顧慮；不是他們平時沒有踏踏實實地苦練，而是預習時間太少，僅三十小時，過去預習一種武器的時間都要比這多。打不好，不僅臉上不好看，還要給全連背成績，爲集體榮譽抹灰。我比戰士們更多一層顧慮：作爲一個領導者，打不好全軍開展全能槍手運動的第一炮，會對整個運動起到不好的影響。我知道連裏領導同志也爲我捏一把汗，他們過去檢查我的輕、重機槍瞄准總是偏左。

這時，靶場上有幾個來的同志，有直屬隊的戰士看熱鬧，師副參謀長也在場。九連是第一個進行全能射手訓練的連隊，人們都想看看究竟打的怎樣，示靶員報靶員，都是參謀，靶場更加顯得嚴肅而緊張。我站在靶場上，有如一個小學生在考試上等待着一次嚴峻的考試的心情。實現全能槍手，對戰士來說並不是一個太難的課題，因爲他們最少有一年的射擊訓練基礎；但對我這個老列兵來說，却似乎要比平時處理重大問題，或是接受艱巨的戰鬥任務負擔更重些，我是第一次參加輕、重機槍考試，四種槍僅僅預習九小時；……一直聽到連裏喊我射擊，才結束了這種複雜的思潮。鎮定了一下，第一個走上射擊台，這時，我已不管有多少雙眼睛在盯着我，而是想着怎麼按要領命中目標。先打衝鋒槍，六發六中，五發中環，評定優秀，接着打步槍，三發子彈，中內環、外環、外環外各一發，評爲良好。輕、重機槍也都是優秀。連長對我說：你總評優秀。靶場上頓時活躍起來，戰士們朝着我笑。我心裏的一塊石頭才算落了地。但也感到不足，沒有打成一串紅（全是優秀），步槍第一發扣扳機沒有停止呼吸，壓了臂，子彈中在環圈上的人頭上了，離開了環。這說明功夫還沒有練到家。

晚上，班長呂萬林同志悄悄地向我說：「今天我才知道你是少將同志。」我說：「在這裏，我是一個兵哪！」

十月二十八日

今天是最緊張的一天，我們進行了一場近似實戰的演習。

夜十二點鐘，吃完了飯，要換班進入陣地，經過十五里行軍，到達金三家子。三點鐘，爬山五百公尺，到達衝鋒出發陣地，挖掩蔽洞。演習要打眞砲，爲了安全，大家都很認眞地挖。爬山時，戰士們個個全副武裝，充分發揚了互助友愛精神，體強的幫助體弱的背東西，不少同志要幫我背，我堅決不給，衝鋒槍、洋鎬、子彈帶、手榴彈、水壺、皮大衣足足有三十多斤，全背着爬山，累得汗一身一身的出。

六點鐘後，砲火準備開始了。榴彈砲、迫擊砲彈呼哨掠空而過，大家都聚精會神地作好一切準備，等待衝鋒命令下。七點鐘，發起衝鋒了。同志們一個個像脫弦的箭一樣，跳出洞子，一股氣向「敵人」陣地衝去。我本來有個老經驗，在距敵投手榴彈爆炸外的地方，要稍停一下，緩一口氣，上好刺刀，揭開彈蓋，整理整理裝具，再衝上去，與敵白刃格鬥；可是，戰士們把這一停頓的動作給免了，待敵洞中就做好了一切應該做的準備。衝鋒中，我緊緊跟在副班長梁志明同志後面，和范興林並肩前進，但一霎眼的功夫，他們把我甩在後面了。衝鋒前，我曾有不落後於戰士的雄心，實際證明：我比不過年輕人，在這個問題上，我也不能不服輸。

十一月七日

今晚，是一個不平凡的夜晚。

明天，我當兵期滿了。一個月的生活，我和九連以及九連的全體同志建立了深厚的感情，想到明天就要走，未免有些感觸。同志們也表示出難以描述的惜別心情。紛紛送我像片，叫我在筆記本上簽字，囑咐我以後經常到連裏去。

歡送會是班召開的。班長講了很多，同志們也講了很多，講得都很激動，都是表揚我的，我聽不進去。他們評我爲五好標兵。我說，自己做得還很不够。會上，班裏同志表示一定不辜負我對他們的期望，樣樣工作都爭上游，保持榮譽。

我也講了話，我說：「同志們把我當作一個普通的兵來看待，是我這次當兵所受到的最大的鼓舞，李新洲同志那天親切的招呼我，使我永遠不忘，因爲他承認我是班裏的一員，我不僅在當兵的一個月中是班裏的一員，而將永遠是班裏的一員……」我說，這次晚會是一次最愉快的晚會，我們連隊確確實實是一個溫暖的革命大家庭。我勉勵同志們作好工作，聽黨的話，永遠保持人民軍隊的光榮本色。（原載「人民文學」二月號，有刪節）

詩九首

何香凝

東風壓倒西風

東風和暖勝西風，春日名花處處紅。
霜惡西風吹葉落，秋來憔悴嘆時窮。

煉鋼

不怕冰霜雷雨風，終宵煉鋼猛如龍。
提供工業大鋼用，爲國生財立大功。
工業幹勁力沖天，生產高潮遠百年。
領導光明今勝古，西歐遜我信心堅。

採桑

採桑姊妹早晨去，手挽籃兒勇向前。
多蠶盤見供紡織，人民大衆好衣穿。

記參觀順德絲廠

千餘少女似蛟龍，把我包圍在廠中。
敏銳勤勞諸姊妹，做成紡織女英雄。

農村

敬愛農民汗滴身，不分寒暑日辛勤。
荒山荒嶺禾苗綠，貢獻生産厚惠深。

積肥

積肥運動鼓遠天，農產增收快向前。
多飼豬牛肥料足，雞羊鵝鴨競爭先。

赴黃花崗及烈士陵園獻花

血家紅花已卅年，英雄革命力爭先。
推翻帝國侵凌禍，萬古留名不朽天。

夜聞人民公社宴會（用原韻敬和朱副主席）

公社人民樂意開，河山堅定好安排。
良辰美景堪人愛，明月清輝入戶來。
春節前一日詠於溫塘

台灣婦女終必看到天曉

吳東鳴

今天是「三八」婦女節，祖國大陸的婦女們在歡度光輝的節日，慶祝幸福的生活；因此也更使人想念還在水深火熱中的台灣婦女。

在美軍霸佔下的台灣，台灣同胞都在過着屈辱與痛苦的日子，而婦女所受的屈辱與痛苦尤其深重。

在美國官員們、大兵們、流氓們踐踏下的台灣，不知有多少土地被美國軍事機關強徵作爲軍事用途，不知有多少工廠商店被美國勢力擠垮，不知有多少青年男女被美國黃色電影、音樂、歌舞、書報誘騙而致墮落，造成了無數的家庭喪失了房屋田園，無數的家庭一貧如洗，三餐不繼；無數的家庭夫妻分離，子女變成阿飛。在這樣的情況中，物質上、精神上最痛苦的人便是台灣婦女們。

「美軍防禦司令部」在台灣人員及眷屬已逾萬人；另外還有成千上萬的美國海陸空軍官兵，分佈於整個台灣的海陸空基地。他們霸佔我們的領土，也摧毀了台灣的經濟；九百五十萬居民的台灣，即有一百廿萬人以上需要賑濟；而在五十萬多人的台中縣，竟有十三萬四千多人需要賑濟。這些貧民中，絕大部份是婦女與兒童。美蔣還在台灣各地成立所謂「美軍樂園」，劫持台灣婦女供任蹂躪。

尤其使人痛憤的是美國強盜們屠殺台灣婦女的罪行。美國人燒死女工陳花的事件，在木柵的毀屍滅跡的事件，在台北市撞死新娘的事件，都是衆目睽睽下的事實。還有無數的婦女被暴力搶劫污辱，事後被棄之山野，擲入河海；台灣報紙上天天有這種慘絕人寰、令人髮指的新聞，而這幾年來任何美國強盜的殺人害命行爲迄今還不曾受過任何懲罰。「是可忍，孰不可忍」！

整個世界的反美怒潮在高漲，中國人民的力量天天在壯大。在台灣的美國人已經到了惡貫滿盈的程度，台灣男女同胞的愛國反美的情緒也正在天天增強。人們已經更相信：台灣終必將重歸祖國的懷抱，台灣婦女的痛苦終必有盡期，她們終必能看到天曉。

台灣工業界的憤怒

列舉理由不能照新匯率還「美援」賬　美國硬逼之下台灣工業界將被拖垮

台灣實行「單一匯率」後，迫令欠「美援」債務的廠商，須依照新的匯率還賬，廠商因負擔驟增近半倍，紛紛表示反對。

台灣「聯合報」說，台灣工業界已提出要求：「美援」的債務只能照貸款當時的匯率計算。

台灣廠家借「美援」以後，早已遭受多方控制。當初申請「美援」時，已提出了人的擔保、物的擔保；用「美援」買機器，買的是美國的機器，用「美援」買原料，買的也是美國的原料。在尚未償清「美援」債務之前，廠商不僅負擔着利息，而且機器的產權也屬於「美援」當局；即使工廠倒閉，廠商也無權自行處理這些機器。

還有，這些美國機器，在美國都不是新型的；美國向台灣大力推銷，乃是唯恐這些過時的機器在美國倉庫裏變爲廢品。

據台灣工業界說：美國要台灣廠商照「單一匯率」來歸還「美援」的債務，那是很不公道的。因爲：這些機器與一般流動性的物資不同，不能隨便照「單一匯率」變爲現款；而且，新式機器年年在出現，用「美援」買進的機器，「其實用價值」是在「年年減少」，並不能隨着匯率的變動而增值。

台灣工業界表示：如果一定要迫廠家按照新匯率歸還「美援」，那麼「只有加重受援工廠的債務」，廠家的「整個事業」也因此「可能拖垮」。受着美國的欺壓，台灣工商業的憤怒是可以想見的。

美軍在台「地位」問題

·戴洸·

蔣介石集團「立法委員」馬曉軍被美國上士駕車撞死後，關於「美軍在台地位」協定的問題，在台灣又受到注意。前天，一百二十六名「立法委員」聯名就此事提出了質詢。

美軍車輛在台灣橫衝直撞不自今日始，馬曉軍的冤死却暴露了一大問題：美方根本把台灣當作殖民地，就沒有考慮到什麼「在台地位」問題。

據台灣報紙透露，美蔣雙方「就駐軍問題往復磋商，迄今已在三十七個月以上。」三十七個月者，三年多的時間也。以這樣一個問題居然要討論到三年有餘，而一無結果，美蔣關係如何於茲可見。

據台灣報紙透露，蔣介石集團在半年之前已經提出了一個「協定」草案，送交美方後，被美方擱置甚久，終將原案退回。蔣集團所嚐到的滋味，大概正如張羣筆下所形容的蔣介石的心情：冷暖自在心頭了。

台灣報紙說，蔣介石集團所擬訂的「協定」草案，係「比照美國與日本及大西洋公約各國之前例」。但是，即便如此「比照」，美國依然不表同意，不予理睬；由此看來，蔣介石集團的地位在美國人心目中，較岸信介之流尚等而下之。

美國拒絕此事的正式的意見，雖然未見發表，但從台灣某些報紙代爲掩飾的評論，却可看到一二。一家報紙說：「美國社會公衆對其子弟在國外服役待遇情形極爲關切，國會議員海外巡視亦常以此爲主要任務，雖締結協定未必即對其不利，但以美國標準衡量，我司法條件，監所設備等，尚有亟待改進之處。協定締結之最後批准權，操之於（美國）國會，目前若以爲即可正式締訂，似仍爲過早之論調也。」這一段話，筆法輕鬆，顯然是示意不要再談這一問題了。台灣的中國人民在美軍鐵蹄下橫死街頭，輾轉溝壑，竟然不及「美國社會公衆對其子弟之關切」！今日台灣，究竟是誰人天下？

據說，美國有人藉口台灣海峽處於緊張狀態，而拖延談判「駐軍地位」問題。誰都知道，台灣海峽的緊張局勢就是因爲美軍侵佔台灣而造成的，美軍一天不撤，緊張就一天存在。美軍這個說法，正是要蔣介石集團從此休得再提此事。前幾天，合衆國際社記者從台北拍出的電報，就說，蔣介石集團已經「同意」暫時不談這一問題了。

馬曉軍之死，暴露了美軍在台灣的「太上皇」地位。他們不但無法無天，視中國人如無物；而且「我行我素」，不容蔣介石集團多口。這一件事情的經過充分證明，所謂「美軍地位」問題，也不過是本末倒置的東西。美軍在台灣根本沒有任何地位，美國根本沒有任何權利橫越太平洋霸佔台灣。即或是簽訂了什麼「駐軍地位協定」，也不過是一紙幌子。美日雖有駐軍協定，那個開槍殺死日本婦人坂井中的美兵哲爾德，不一樣是逍遙法外，悠然返美麼！

台改編「物價指數」

「立委」說不相信「指數」正確

蔣集團自二月份起停止發表物價「舊指數」，改用物價「新指數」。

台灣現用的「舊指數」，是以一九四九年六月爲基期，十年以來，經常公布數目字；工商界有不少戶的賬目來往，是依據這種指數計算的。

由於台幣的不斷貶值，台灣的物價指數每個月也不斷上漲，照發表的數字，目前的物價爲一九四九年的九倍，但是誰都知道實際物價遠遠比此數字爲高，尤其是實行「單一匯率」後，漲風更烈，沒有人相信所謂物價指數的正確性。

蔣集團「立委」許占魁最近曾經這樣說：自從去年十一月「改革匯率以後，物價普遍上漲約計百分之卅左右；民心惶恐，輿論鼎沸；縱有百般說詞，亦難掩蓋「鐵的事實」」；有關方面說一九五八年全年與一九五七年相比，「物價僅上漲百分之一點四」，這「與事實相去太遠」了，「雖三尺童子亦難置信」！

人們都清楚，蔣集團不論用什麼方式編製物價指數，台灣如果不擺脫美國的控制，台灣的財政經濟就不可能擺脫絕路。

吃美麥的人比去年減少

台灣的麵粉工業是被美國控制着的。它們都須依賴美國小麥爲原料。自去年十一月台灣實行「單一匯率」後，進口美麥成本負擔增，麵粉廠商叫苦連天，紛紛倒閉，大小廠家減至三十餘間。這幾年來，台灣的麵粉與米價的比例爲一與三之比；蔣集團就一再把台米運到日本去賣錢，而勸人民多吃美國麵粉。如今，台灣麵粉的價錢已高出米價，很多吃麵粉的人家爲了減輕開支，又改吃大米，因此麵粉大量滯銷。

台灣零訊

主婦們買菜連喊貴　呼拉圈已經不值錢

▲年關雖過，台灣物價迄未回落。蔣集團「中央日報」三月二日說：「雞鴨魚肉菜蔬，自農曆新年前漲價以後，至今爲時廿餘天，仍不見下跌，許多家庭主婦清晨手提菜籃走進菜場時，都是愁眉苦臉，連聲喊貴。」

▲台灣有一個時期，街頭巷尾均可看到有人穿美式「太空裝」，有人跳美式「呼拉圈」，最近已不多見。台灣有一家報紙刊載着一條新聞，標題是「太空裝過時，呼拉圈休矣」；文內說：在台灣「仕女們趨向時髦心理減退，市況已大不如前。原來要四百元五百元才買到的來路貨，現在只要二百元上下就可到手了；省產品則更有被打入冷宮之勢」；另外的一個現象是，「不久以前大街小巷到處可見女性們呼拉拉表演的『呼拉圈』，現在十元也沒人要」。（按：新台幣十元約合港幣一元二角左右）

▲台灣的石油，運銷業務均受美國的控制。台灣的高雄雖有煉油工業，能煉汽油、柴油、煤油等等，但煉油原料——原油，却須購自美國。台灣報紙說，美國石油商人每年經手向台灣傾銷原油約百萬噸。其中，美國海灣油公司每年輸入四十二萬噸，中東原油公司輸入十二萬噸，莫比海外油公司輸入二十至三十四萬噸，德士古油公司輸入十五萬噸。

▲台南市「中華戲院」三日晚間有所謂歌星影星登台表演歌舞。觀衆不滿，向台上投擲石塊。台上樂隊爲保護歌星影星，衝至台下尋找投石者，觀衆中亦有人衝上台去，雙方在台上大打出手，事後有人受傷，有人被捕。

台灣內外

台灣兩種出口業都說今年生意難

羽毛、香茅油，都是台灣出口貨。台灣報紙說，這兩種行業都認爲今年「前途暗淡」。

據「台灣羽毛輸出公會理事長」李炳盛說，自去年下半年以來，國際市場的羽毛價格即趨下游。去年上半年，鴨毛每磅售美金七角，鵝毛每磅八角；到年初，售價各趨下一角還沒有人要。春節後，羽毛產量均增，外商更不願購進，故價格更疲。美國對於脫絨毛沒有興趣，但台灣所產製的羽毛，百分之八十是脫絨毛，故台灣羽毛商的成品，有百分之八十賣不出去，「現在倉庫所存的脫絨毛，堆積甚多，積壓的資金爲數可觀」，情況困難之至。李炳盛又說，台灣的羽毛加工廠去年的產量已比前年減二成，目下的市勢如此，「眞是苦不堪言」，許多同業要改行，但又不知改哪一行好。

台灣香茅油的出口情況，也是艱苦的。去年年初，台灣香茅油外銷的售價每磅美金八角，到年尾，只能賣到四角九分。其原因，一是台灣出口商拋空搶賣，不能合作，二是外國商人（美商）操縱售價。

紐約　中央　大世界　好世界　光明　龍城　金星
後天獻映
一代伶王　薛覺先　芳艷芬·任劍輝
含笑飲砒礵
最後合作紀念巨製　不看此片過後難逢
導演　陸邦
一齣砒霜含笑飲　爲救嬌妻樂榮華

高陞
今天全部大革新
今天早場七彩卡通
今明天四場映
新星　林鳳
青春樂
後天映　楊八妹取金刀

眞光
今天盛大獻映
占士美臣
勒索
驚魂
中文片上
下期　甜甜蜜蜜

眞光戲院重要啓事
本院爲適應環境，迎合時代潮流，特裝設全部革新美國最新式弧形大銀幕，以酬謝觀衆之盛意起見，使觀衆付出低微之代價，獲致高貴之享受。觀衆諸君，幸垂察焉！

慶祝「三八」婦女節
看香港婦女地位

夏儀

婦女在香港是不是和男子有同樣的地位？在表面上看來似乎是有的。比方說，機關公司有男職員也有女職員，法院中的陪審員有男的也有女的，就說市政局的議員罷，也有一位是女的。

但是這只是表面而已。就說職業婦女，距離男女同工同酬的標準還遠得很。在婚姻繼承等問題上，男女的地位也還差得很遠。

先說繼承。說來實在慚愧，香港所根據的還是一百多年前的「大清律例」。如果父親死了，沒有預立遺囑，那麼，不但女兒沒有繼承財產之權，妻子也沒有繼承權。全部財產都要歸兒子所有，妻子只能享受生活費，女兒只能享受粧奩費而已。

再說婚姻問題，從表面上看來，男女似乎是平等的。有些地方，甚至女的比男的更佔便宜。比方說離婚的理由，男方可以提出離婚的理由只有四項，即通姦、遺棄至少三年以上、虐待、患有精神病經連續治療五年而尚不能治愈。女子可以提出離婚的理由，卻有五項，除了上述四項之外，還多一項強姦。但是實際上卻並不平等，這得從香港的婚姻制度說起。

香港承認有效的婚姻主要有兩種，一種是在教堂或婚姻註册署舉行的婚姻，一種是按照華人習俗舉行的婚姻。前者是絕對有效的婚姻，後者卻很容易出毛病，原因是所謂華人習俗並沒有明確的定義。有人以爲請親朋吃了一餐，或者有了「三書六禮」就算是符合華人習俗。其實不然，這類婚姻，很可能因爲缺乏習俗上的某一環而被宣佈爲無效。很多婦女不察，就此上了當。

在離婚方面，按照華人習俗結婚，是可以兩願離婚的。但是如果有一方不願意，仍需到高等法院去申請判決離婚。至於在婚姻註册署舉行的婚姻，就根本不能兩願離婚，必須要到高等法院進行申請。

最大的問題就在這裏。到高等法院去申請離婚，一筆訴訟費就要幾千元。家庭經濟權往往是操在丈夫手裏的，試問，做妻子的，又怎有能力來進行這種官司。相反地，如果丈夫要離，倒是比較方便得多。

判決離婚是要有一定的理由的，就說通姦罷，丈夫在外沾花惹草，嚴格說來，就是通姦，納妾當然更是通姦，本來妻子可以此爲理由而和他離婚。但是實際上，做妻子的人，明知丈夫移情別戀，多數只想使丈夫回心轉意，而不會自甘讓位。於是，在初起的時候，總是忍氣吞聲，這一忍毛病就來了，法律上可以認爲是默認、寬恕，這樣，即使後來願意與夫仳離，也不可能了。納妾在香港既然是合法的，納妾唯一的後果就是可以作爲離婚的理由，上面說過，離婚既然也那麼困難，於是丈夫就更可無忌憚了。

「三八」是爭取婦女權利的標誌，在今天來看看香港婦女的權利，待爭取的實在還多得很呢。

慶祝「三八」婦女節
從圖片看幸福的祖國婦女

在社會主義社會的祖國，一個女孩子從出世之後，就享受到和男孩子完全平等的權利。她們無論在家裏或是在托兒所裏，都和男孩子一樣受到爸爸媽媽和老師們的重視，要把她們教養得既健康又有本領，將來好替社會做工作。

等到長大了，她們和哥哥弟弟們同樣有機會進學校，學自己所喜歡的課目。從學校畢業出來，女青年們會和男青年們同樣有機會分配到自己有專長和有趣的工作。

今天，在祖國，差不多是哪裏有人在工作，哪裏就有婦女工作者。她們不但和男子完全同工同酬，而且還受到一些特別的照顧，來補償女子生理上的一些需要。譬如產前產後有五十六天的假期，工資完全照發，在農村裏，還規定了婦女在月經期中不下水田，不做重工作。

人民公社成立了，托兒所和公共食堂普遍設立起來，職業婦女的後顧之憂徹底消除了。一些本來沒有參加工作的家庭婦女，已開始可以走出家庭的小天地，參加各種各樣自己會做的工作，成爲自食其力的人了。

姓名：
學校：
年級：
年齡：
性別：
地址：

一位主婦的感慨：「婦女節與我何干？」

卉茵

昨天，雲一回家便對我說：「太太！明天中午不必買菜，我要請你飲茶。」聽他這麼一說，不由得怔了一怔。心想，這個人也怪，早上才和我吵了一頓，現在卻又客氣起來了。但當着兒子的面，我也不想難爲他，便順口問了他一句：「有什麼喜慶事情嗎？」誰知不問還好，一問卻引起我滿腹的牢騷。因爲他說：「你忘了嗎？明天是婦女節，是『你們』的日子呀！」

不錯！明天是我們的日子，但是，這個日子與我又有什麼相干呢？

老實說：在結婚以前，對婦女運動，我也算得上是一名熱心份子。當年我何止參加過三八婦女節，我且曾爲「男女平等」，「婦女解放」這些目標而到處奔走呼號。萬不料事隔數年，我這個熱心份子竟變成另外一個人了，變得連一年一度的三八節也似乎與我無關了。最叫我不服氣的是：我這種轉變根本不是心甘情願的，而是環境使然。我眞不明白，爲什麼一個女人結了婚後，就應該被困在家庭中，就和社會脫了節？以致宇宙雖大，我生活的範圍卻只有這個家；人類雖多，我朝夕相對的卻只是丈夫兒子；讀了十幾年書，一點也不能致用，不但不能服務社會人羣，而且自己越來越落伍……

許多人都說我和雲是一對理想夫妻，我承認在許多事上，我們的見地的確相同。但是，一提到「尊重婦女」這件事上，紛歧便大了。我以爲婦女應該受教育，應該參加社會活動，應該和男子平等。而雲呢？他的想法却不同，他以爲尊重女人的最好方法莫過於讓她們豐衣足食，馴馴服服地做好內助。因此，我屢次提出要去找工作，都給他疾言厲色地駁倒了。

昨天早上，我們所爭的依然是這個老問題。我見兒子已經大了，閒空越來越多，剛好又有個機會，所以舊話重提，想要出去工作。誰知他一聽見這話，立即面紅耳赤的說：「家中那樣少了你的？吃的少了嗎？穿的少了嗎？我在乎你去賺那幾百塊錢嗎？」我倒不盡是爲錢，但我向他解釋說：「我以爲一個人既有工作能力，便應該爲社會服些務。況且我已經和社會隔絕這些年，長此以往，我將更落伍了……」天曉得他聽也不聽完便說：「老是聽你說落伍，落伍，你越落伍越好，免得人家說我雲某娶不起老婆！」說完便憤憤地走了。

像這種毫無結果的爭執，已經不知經歷過多少次了。每次總是我屈服，我低頭，因爲我想，大家既已做了夫妻，總不能因這一件事而對簿公庭，而鬧離婚吧！然而，長此這麼消極下去又怎麼辦呢？難道我眞要做一輩子籠中鳥嗎？

爲什麼許多男人都會有雲這種想法呢？昨晚將這問題想了一晚，甚是不解。可是今早起床，却得到了一個答案：他們這種態度，還不也是環境使然？雲並不是擔心我沒有工作能力，也不是怕我拋頭露面，而是怕人家笑他娶不起老婆啊！我想：只有在一個健康合理的社會裏，人們才能合理的生活，我多麼期望能夠生活在一個合理的社會裏啊！

寫在「三八」節

•黃東卉•

「三八」節到來了，朋友們，作爲一個此時此地的婦女，應該怎樣迎接這個偉大的節日呢？

在祖國，婦女已經獲得了徹底的解放了，生活在祖國的婦女，已經獲得了跟男人的平等地位和待遇。她們已呼吸到了自由幸福的空氣。在祖國每個崗位上；在拖拉機上；在火車、飛機的駕駛室裏；在……她們正爲建設偉大的祖國而盡一分力量。她們多麼幸福！是多麼令人羨慕啊！

然而，此時此地婦女是否已經獲得了平等的地位呢？不！在這裏，做同樣的工作，女子是比男子的工資低許多的！在這裏，許多婦女是受盡種種壓迫的，是受到別人的凌辱的！翻開每天的報紙，就是鐵的證明！不是嗎？在這裏，多少女人被生活的重擔壓得透不過氣來，而去當舞女、娼妓！另外，還有不少婦女受到了美國生活方式的引誘毒害；受到了黑社會的迫害而走入歧途。到頭來，她們被騙了！被凌辱了！被拋棄了！使她們感到絕望了！

一個又一個的婦女被推進了火坑，她們的悲慘遭遇是令人同情的。本來，當一個被害的婦女說出了被害的經過後，人們是應該警覺起來的，可是，儘管這些令人看後萬分沉痛的事件在報紙上登了又登，被帶進火坑去的婦女卻不見得比以前減少。

我們知道，這是社會制度的問題。不過，我們可以從多方面關心我們周圍的朋友，關心她們的生活，這是應該做的事。幫助她們擺脫黑勢力的纏繞，走上光明的大道來迎接「三八」節吧。

願這裏的每一個婦女能早日與生活在祖國的婦女一樣，呼吸到自由、平等的空氣，過那不受束縛、不受迫害的生活。

誰是花瓶？

今天是「三八」國際婦女節，是全世界婦女爭取同工同酬以及和男子平等待遇的日子，讀了這篇文章，你有什麼感想？

張怡

在一些公家機構裏服務的女職員也許曾聽過這樣一個侮辱性的名辭——「花瓶」。意思是只能擺來供人欣賞而已，做不了什麼事的。

果眞是如此嗎？我是在某一個機構裏服務了將近十年的女職員，如果說我們這個機構裏有「花瓶」的話，似乎更多的男職員們更適宜於這個「嘉名」。

女職員們大都膽小，工作時戰戰兢兢，生怕上司講話，即算上司不在跟前，也不敢苟且偷懶。而男職員們呢，抽煙看報紙談太極拳聊天下棋，平常得很，工作來了，向女職員一推，「這封信你打一打，快些，三點以前要打好。」「這條數你算一算，快些，主任明天要核！」哼，還是用命令的口吻呢！

可是你可不能不服氣，他們升級比你快得多，現在和你是同一級的女員，說不定明天就會升爲你的主管，我自己就碰過這樣的事。五年前，一位剛從英文書院出來的男同事和我同做一樣工作，級別比我還低一級，此人做了兩年，業務還是不熟，對一些公務文件還看不懂，有事就問我們，或者推給我們做，可是他每年升級，前年已經升作我們的「副主任」了。如果你以前擺前翻臉孔給他看的話，這時該多尷尬。

如果說女職員是「花瓶」的話，那麼我們的機構就不只是將花瓶拿來擺設，而是花瓶的大陳列所了。因爲女職員的數目比男職員多得多，不是以個數計，而是以十數計的。

爲什麼我們的機構歡喜用女職員，說穿了一點也不希奇，同一級的女職員薪水最少要比男職員少五十元，用女職員，每月省下的經費也是夠驚的。

同工不同酬，這已經是不合理的了。還有更不合理的是，女職員似乎個個都應做老處女，不該結婚！

此話怎說？原來我們的機構有個規定，未結婚的女職員算是「永久性的職員」（若非犯了很大的錯誤，不能開除），可是結婚之後呢，則只算是「暫時性的僱員」，隨時可以解僱。所以女職員在結婚之後，就要遞上辭呈，然後再接受那張「僱員的合約」。薪水雖然沒有變動，可是卻失了職業的保障。而且更妙的是：僱員更沒有升級和加薪的希望。好像女職員一結了婚，就永沒有進步的可能了。

原來他已經睡了

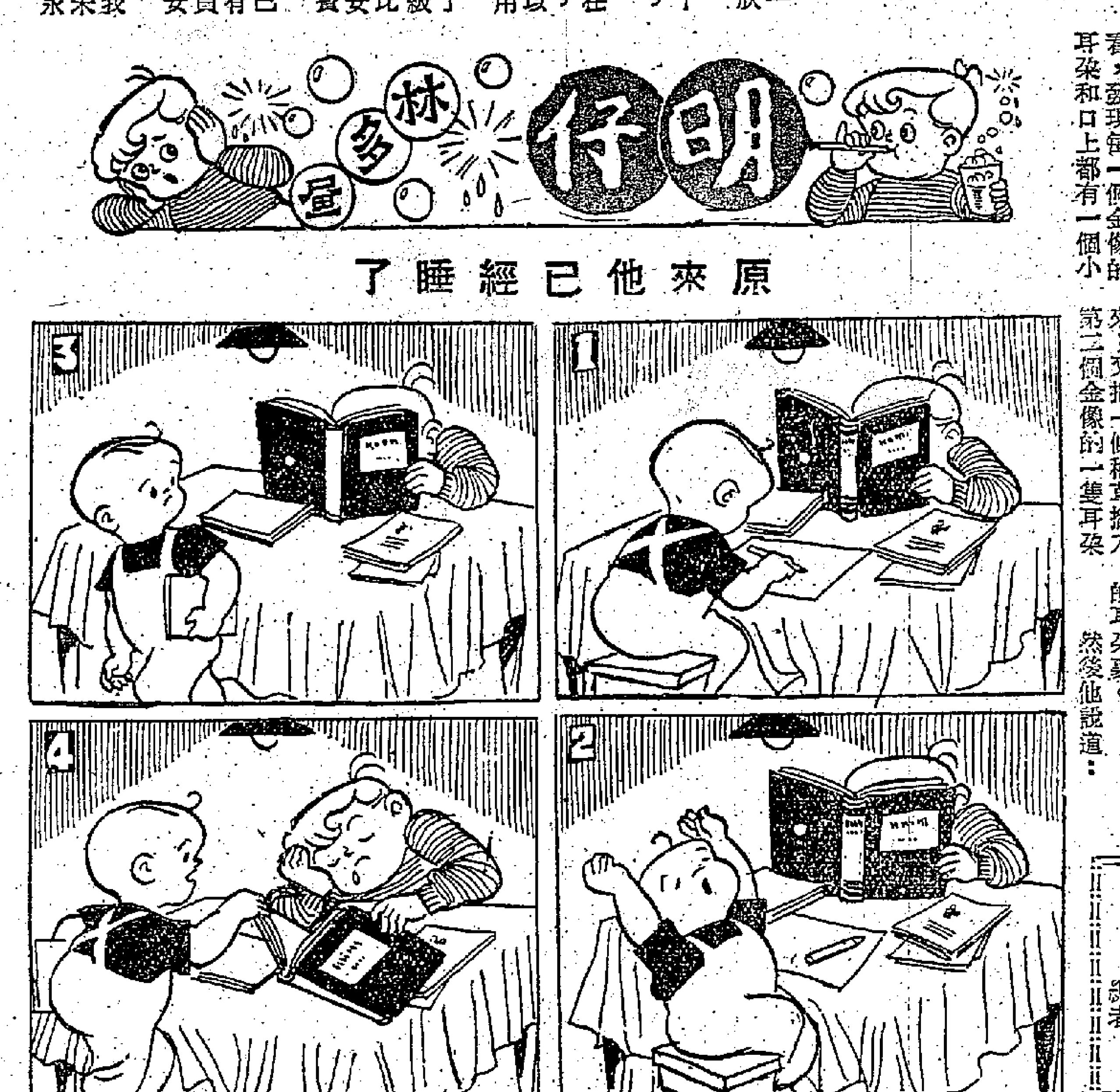

三個金像

李寧譯

從前有一個國王，送給他的鄰國的國王三個金像。這三個金像的外貌，大小和重量都是一模一樣的。可是這國王卻說，這三個金像的價值各不相同，要鄰國國王找出它們的分別。他這樣做，實在是想試探一下鄰國有沒有聰明人。

鄰國朝廷的大臣們把這三個金像看了又看，怎麼也看不出它們之間有什麼不同。

很快全城的人都知道了這件事情。有一個窮苦的少年走到王宮來，說道：只要把金像給他看一看，他即刻可以分辨出它們之間的區別。

國王便命令把這個少年帶進宮裏。他進了宮，把三個金像看了又看，發現每一個金像的耳朵和口上都有一個小洞。他於是把一條稻草插入一個金像的耳朵，讓它從金像的口裏穿出來；又把一條稻草插入第二個金像的一隻耳朵，讓它從另一個耳朵穿出來；他再把一條稻草全部插入了第三個金像的耳朵裏。然後他說道：

「這三個金像的確各不相同，它們像三種不同類的人。第一個金像就好像那一類無論聽了什麼話，即刻將話對別人講的人。對於這種人，我們是不可以信任的。第二個金像好像那一類人，他們聽話的時候，是從一個耳朵聽進，馬上又從另一個耳朵溜走了。這一種人是沒有多大用處的。第三個金像卻像那一類聽了話，便好像把話吞下了肚子一樣的人。所以，這個金像的價值應該最高。」

這個聰明的少年用這樣的辦法分別了三個金像價值，不但他自己國家的國王和人民都敬佩他，而且那鄰國的國王再也不敢小看他的國家了。

小啓

小讀者們：

你們都知道今天是什麼節日吧？今天是媽媽阿姨們的節日——「三八」國際婦女節啊！因爲稿擠，小作者園地暫停一次，大家不反對吧！

編者

小知識

▲你知道世界上產鴕鳥最多的地方在哪裏嗎？南非？原來是在南非洲。而且非洲不但有許多鴕鳥，還出產許多種的礦藏，在那裏，金和金剛石都非常多，是全世界出產最多的地方。

▲世界上人口最稀疏的國家是哪一國？是利比亞，在那裏，平均每平方公里只有一個人都不到，如果用香港來打比，就是說好幾幢房子裏才住着一個人。

「馬戲班的小丑」
填色比賽入選名單

姓名	年齡	學校
沈樹基	四	未入學
陳湛星	五	志強
黎小文	五	敎恩
黎玉珍	六	保安小學
孟麗儀	六	四賢
袁旭良	六	未入學
莫家瑜	六	聖馬太
廖正	七	佳聯學校
袁平安	七	木匠工會
陳國文	七	深水埗
劉六森	七	香島
葉美霞	七	聖加祿
吳淑綠	七	聖育
陳鐵軍	八	青山
胡桂心	八	聖馬太
張麗芬	八	海支工會
陸麗容	八	聖公會聖馬太
孟達如	八	電車勞校
黃慧心	八	基恩
王少妹	九	德明
羅洵美	九	嘉諾撒
黃怡怡	九	渣華道官立
許振鵬	九	博愛
陳吉榮	九	聖彼得
區惠爾	九	瑪利諾
甄啟源	九	衛文
鍾錦熙	十	嶺光學校
周兆福	十	聖潔會
黃玉萍	十	育翠
劉淑貞	十	廣托
梁惠儀	十	大坑孔聖會
畢坤頤	十	聖米迦勒
陳慧昕	十	聖加利
馮麗珍	十一	循道
李國楨	十一	馮其焯
譚少英	十一	煤氣工會
謝紹裘	十一	荷李活官立
羅惠君	十一	香島
許國昌	十一	錦發
黃偉洪	十一	潔靈堂
王振英	十二	福建
徐健榮	十二	赤柱聖公會
盧禮文	十二	東華三院
鄭錦明	十二	潮州公學
梁偉文	十二	廣榮
楊秀立	十二	聖類斯
余偉強	十三	建造商會
趙伯祥	十三	八達
王煒釗	十三	旺角勞校
郭旺瓊	十四	紅磡勞校

請入選小朋友，以及今天及上期（三月四日）在本版有兒童作品登出的小作者們，今天上午十時至下午五時到本報門市部領獎品，澳門小朋友請向本報澳門分銷處領獎。

注意：最近發現有人冒名領去獎品，今後請小朋友來領獎時，帶同學生證或學生手册來，作爲憑證。

炸魚柳

烹調雜談

清清

我的孩子最愛吃西餐，吃起西餐胃口特別好。我們住處附近剛好有一間餐室，備有兒童餐只收常餐的半價。星期假日，如果沒有什麼好的節目，我們就帶孩子到那裏去吃一頓作爲調劑。那西餐中孩子最愛吃的是炸魚。那片魚外表金黃色，裏面魚肉却是白的，吃到嘴裏又香又脆又酥又嫩。我幾次自己試做，總做不像。

這一天我又帶了孩子到餐館去，時候却嫌太早，座中空無一人，老闆見我們等得無聊，走過來和我們聊天，我便向他請教了炸魚的方法。

原來那些魚片是用新鮮的鱸魚柳炸成的。所謂鱸魚柳，就是將鱸魚拆骨除皮的魚肉。把鱸魚柳斜刀片成約二三分厚，放在乾麵粉裏兩面滾一滾，然後用一隻鷄蛋打爛放在碗裏，滾過麵粉的魚柳放在蛋裏拖一拖，再蘸上麵包糠。麵粉、鷄蛋和麵包糠都不必太多，只求勻稱就行。
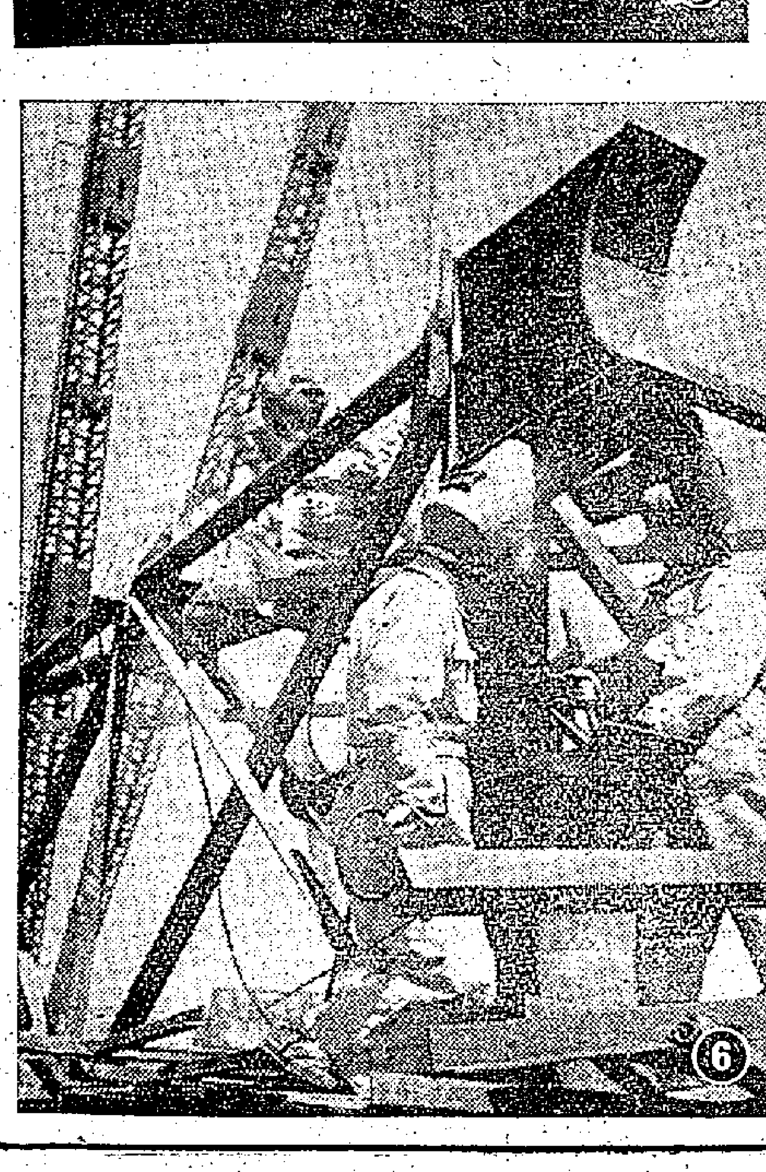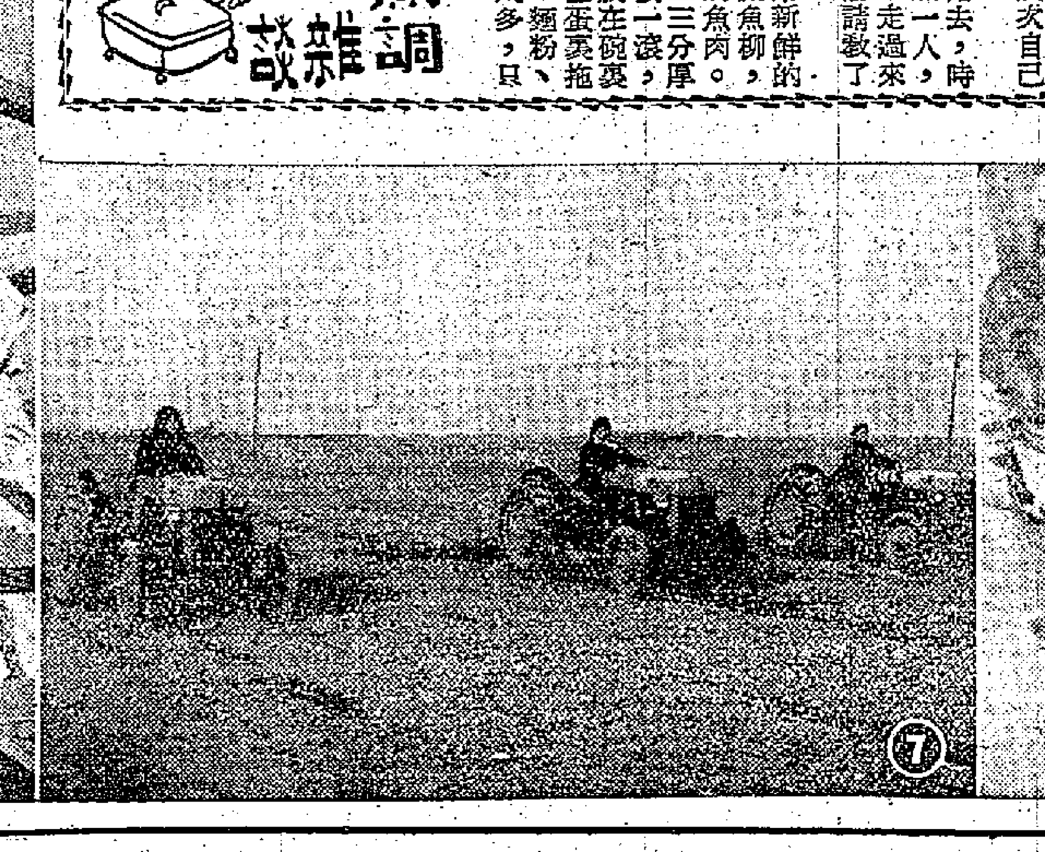
油鍋裏的油不必太多，能浸過魚柳就夠。要用旺火，將油燒滾，放入魚柳，一會兒便炸成金黃色了。我第二天試做一次，果然很不錯哩。